民國日報

THE REPUBLICAN DAILY NEWS

電話四千八百六十六號

第五百八十三號

今日三大張售大洋三分

中華民國六年八月三十日（卽舊歷七月十三日）（星期四）

本報開設在上海棋盤街中市（河南路）第五百另一號

…罷意今因原處房屋折造移至對面倘蒙軍商各界賜顧請移玉上海二馬路石路第一百四十七號三百七十三號門牌內接洽可也 李湧昌進記機器廠謹啓

歐司愛哈同 羅迦陵 鳴謝

愚夫婦於七日初度辱荷海內外名公鉅卿耆儒碩彥撰錫文詞並承廣倉學會諸公厚溢美過多殊形顏汗旣愧不敢當而臨時招待又多疏慢罪甚罪甚感激之餘還祈垂諒特此鳴謝並誌歉忱

廣倉學會幹事部啓事

七月七日壽份收條及請柬與招待券同時並奉同人中有來園較晚者未能妥爲招待殊抱歉仄是日姬君事務繁賾一切均有幹事部負責日內同人中有稱一分子者有稱六人同啓者有僅稱會員者投函詢問愧未能揣測姓名住址是以不克作答除兩君業經函復外爲此幹事部登報敬告如照來函所云確係辦理不善之咎敬希原諒十五常會在邇再容當面負荆此啓 周梅泉 張蓮靑

怡春堂綢緞 喜幛壽屛襪對 比衆格外公道

本號自今春以來自運各色時花綢緞綾縐以備招徠茲特申明價目於下各色花緞幛六元五角紅藍素緞幛四元四角白湖縐幛四元六角各色加一成紅藍棉呢幛二元八角各色呢幛一元八角每幅長六尺半全字加長者照算白色綾疏對連費二元八角白竹布[illegible]九角價廉物美以[illegible]請試惠試始知言之不謬也[illegible]謹啓

南社同人啓事

按南社社例主任爲社友全體所公舉是主任之意見卽可以代表同人之意見也[illegible]以無[illegible]逐正合同人公意乃成平輒登報爲之不平又惡聲四播奔與朱鵷雛一氣同聲相應[illegible]不將南社破壞不止但此類狗之狐豚[illegible]至則癡耳倘不明正其罪則馬可害羣是非安在用特合詞致討以昭公論並爲短語以正告彼儈曰盍速自返悔苟能從此反舌無聲改轍而行尙不失爲自好之士如仍驕恣屌强迷而忘復則同人等約己不以廉物宏量不以容非凡我同人當必急起直追義無返顧將繼此而申討者尤未艾也此布 銅山徐世階 王慶康 趙修五 蕭縣劉雲昭 睢甯郭愛棠 周公權 謝開勳 宿遷陳崟 安徽陸福庭同啓

牖民雜誌出版

本雜誌以主持正誼牖啓國民爲宗旨凡所論列首事準據學理審度國情闡求眞是眞非第一期現已出版內容豐富定價低廉每册大洋五分 上海四馬路中泰東圖書局啓

崇明廟鎭顧蔭祺君明片誌謝

▲舟車勞頓之良藥 ▲體質虛弱之聖劑

敬啓者弟自去月乘日本郵船返申長途跋涉不免勞頓兼之體質虛弱一經風浪便覺不快因而頭目暈眩飮食減少步履艱難幸有同座至戚朱君購有 貴藥房人造自來血數瓶出而贈弟始尙不甚信服繼乃嘗試一瓶似稍見效後遂連服兩瓶瓶將告罄而種種心跳不寧夜不安睡等症豁然免除卽胸膈間亦覺異常開爽矣弟感至戚之情誼但飮水思源直接受惠者乃 貴藥房之人造自來血也弟身歷其境言非虛飾敢告世之苦舟車勞頓者曷勿購自來血爲防備之需耶用伸微忱聊以誌謝專此上達敬請

五洲大藥房 貴執事先生 同殿 江蘇崇明廟鎭西顧蔭祺上 民國五年七月九號

自來血總發行所 上海四馬路 五洲大藥房 錄各省分號批發

南洋勸業會頭等獎 國貨展覽一等獎 驥製半夏 出奇制勝

及肺管便覺呼吸不靈氣之疾爲膠膩之質閉塞淸明之府遂使哮喘大作氣促不順況肺爲華蓋上揚從此盜汗骨蒸元氣虧傷蓋人賴氣血而生肺氣不宣則運血不靈氣血兩損便是不起之症矣以培元滋胃水以固本能生天一之水能療旣損之金出世以來治愈之人不可勝計至此藥之神驗全只須一小盒奏功雖至重至危之症如一息尙存一料包可立起沉疴本廬實事求是精益求精儘可請重罰惠顧認明前淸農工商部獎照上有驥雲小影方是的眞附農工商部註册執照國貨展覽會嘉獎執照價大盒洋二元四角小盒一元二角每料六盒洋十三元二角上海盆湯弄辮香廬驥雲氏總發行所啓 本廬分設◉天津東北城角◉長沙糧道街◉安慶軍署西◉南京下關大馬路◉杭州陳列所◉北京觀音寺街靑雲閣商場◉無錫北門外江陰巷內◉福建城內總督口◉奉天大南門內金銀庫胡同口財政廳南首

驥製消痰半夏乃驥雲氏與中外名醫再三研究廣行試驗始敢出而問世自發行以來凡官界軍界商界學界紳界女界莫不購服[illegible]

神效無比

辮香廬主人驥雲先生雅鑒● 久仰 貴製消痰半夏治咳之功神效無比 賤軀素秉虛寒常患咳嗽去歲冬間作客他鄉偶感風寒遂致乾咳不已屢延名醫診治服藥毫無影響已得修書至滬託友人向 貴廬購買 貴廬扁復生未一盒如法服食之果然精神爽適飮食較未病時見增雖[illegible]

牛夏 彼卽着郵局匯洋購牛夏一盒試服之下病去六七後又購一盒病竟霍然 必過此不覺喜形於色自後凡遇咳嗽醫不能治者予必囑服尊製半夏靡不奏效如神其間欽親患咳最重百治不效者弟亦慫恿購服 報特馳書敬謝壺代登各報以誌不忘敬請 壺安● 福州長門陸軍講武學堂學員楊葆春鞠躬上書●

附價大盒洋二元四角小盒一元二角每料六盒洋十三元二角外埠批發格外克己如無鋪路包可退還○上海盆湯弄寗波路口辮香廬驥雲氏總發行所抄登○本廬分設天津東北城角○長沙糧道街○安慶軍署西○南京下關大馬路○無錫北門外江陰巷內○北京觀音寺街靑雲閣商場○福建城內總督口○奉天大南門內金銀庫胡同口○杭州陳列所

此種無恥匪徒扭送捕房並函告鄙人爲幸

中國雙妹老牌

菓子露

檸檬 玫瑰 甜橙 桑枝 杏仁 沙示 波蘿 苹菓 菩提士多啤厘 將此露一份開清水十份飮之則勝過市上所沽之檸檬等水此露有各菓子原質之味能解渴生津開胃消食此乃夏天居家出外遊玩地方利便誠不可少之品也本行之菓子露已馳名多年各埠紳商衆皆讚賞請試便悉其妙

大號每瓶五角 二號每瓶三角 三號每瓶二角

萬應如意油

如意油之功用婦孺皆知茍選料未得其正製煉未得其法則貽害非輕揀選上等藥料參用化學新法製煉而成此油善能扶正辟邪消暑去濕醒腦除痰能治時行疫氣山嵐瘴毒傷風鼻塞惡寒發熱等症又能活血散瘀消腫驅風殺蟲止癢解毒排膿散風濕腫痛或皮膚痛癢頭刺頭痛等患搽之應驗無匹誠爲濟世之慈航護身之至寶也茲將所治各症開列

症開列 農工勞倦 四時感冒 頭刺頭痛 提神止渴 保產安胎 消食醒酒 客商出入 中風痰厥 胎毒爛肉 湯火所傷 風寒濕痺 霍亂吐瀉 大小男婦 風火牙痛 風痰鶴膝 消除百病 山嵐瘴氣 新久瘧疾

風痰瘰癧 散瘀止痛 頭面瘡癤 癰疽痔瘡 辟穢濁氣 鼻吼耳底 背胸前後心各穴一並搽透 採食兼用等症太陽眉心 自然痊癒效如神此油功用太多不能盡錄略推 樽五分○四號每樽三分

消暑解渴 五種蟲 拔毒生肌 食油多少因 化痰止咳 腮痛喉痛 以上各症皆 心痛肚痛 無名腫毒 百發百中如 一角五分○二號每樽一角○三號每樽

花露水

花露水之製創自歐西流消中國喜用之者旣衆則外溢之利益深處茲盛言商戰競保利權之秋豈可不思挽回之策然製之未諳其法則徒誚效顰本主人於化學一道心得有素故將生平所學稍盡義務乃廣搜奇花大集異卉製成斯露使用之者如入蘭室如遊香國且耀以中華五色旗表以雙妹牌爲記同胞其歡迎乎請認斯牌庶免碔砆混玉也

大號每瓶四角 二號每瓶二角半 三號每瓶一角半 四號每瓶一角

潤容雪花膏 文明生髮蠟 萬應如意油 黃黑皮鞋油 婦科調經丸 補氣血紅丸 壯陽廣嗣丸 清香爽身粉 各種香肥皂 固齒擦牙水 各種化粧品

總發行上海南京路廣生行有限公司啓

廣東種德園 著名痧藥

本園監製夏令痧藥莫不應驗如神近有奸商專用僞藥欺人以致魚目混珠諸君惠顧請認明本園招牌辨別藥味庶不致誤茲將各種要藥開列於下以備諸善士施送有所問津 萬應痧藥每瓶一角中五分小瓶每一百瓶八角 將軍散一百瓶每元 料每元加十一瓶 靈寶如意丹每元 紅靈丹 八寶紅靈丹 時症散 白紗龍 飛龍奪命丹 大八寶丹 平安散 萬應午時茶 麝香臥龍丹 百念瓶 散每包一角半 中行軍散 福建神麯 小時茶 每一塊 五分 茄楠香 萬應素香丸 如意油 每雙 馬丹 每料 平安散 三角 以上 五分 一角 瓶 每瓶 ... 純陽正氣丸 大瓶每料二角 小瓶 每包 二分 甘露茶 每包 五分 霍亂回春丸 每大瓶 二角 藿香正氣丸 萬病薄荷油 每瓶 一角 每小瓶 五分 玉樹神油 每瓶二角半 止痛散 每瓶一元 血止痛散 胃氣痛散 每瓶二角 ... 上海四馬路巡捕房對門老 本園各藥外埠各大藥房均有經售 函購卽寄郵費自理 神效痢症散每瓶二角 紫金錠 每瓶二五分 止痢瘟心

廣東種德園謹啓

功參造化 强種固髓 廣嗣金丹

登報以揚名謹告四海同胞速服金丹而强種虔修燕箋敬回藥本洋二十八元雙料又名丈夫再造天功效神速每盒洋五元 抄登本廬分設天津東北城角長沙糧道街安慶軍署西所無錫北門外江陰巷內福建城內總督口奉天大南門內金銀庫胡同口

驥雲先生有道不佞先天不足後天失調甫屆强仕年華竟爾春秋令尸居抱恨膝下猶虛伯道之憂其何能已屢次求醫問藥奈影響毫無幸承摯友指引尊廬參茸廣嗣金丹善能强身補血竟壽延嗣不佞聞之歆動當卽匯洋購丹一料如法試服不半料已覺益四肢和煖萬象回春閱書無廢卷之虞枯楊得生稊之兆精神煥發步履康强尤喜山荆珠胎已結日前坐蓐則呱呱墜地者果然其聲雄壯筵開湯餅慶衍宗祧飮茲神丹深再造爲此略陳末敢藉頌壺安甬郡駱駝橋盛其忠鞠躬 附價每盒洋二元每料十六盒 上海盆湯弄寗波路口崔氏辮香廬總發行所收 南京下關大馬路 杭州陳列所 北京觀音寺街靑雲閣商場

大中呂宋烟公司翻新張
本公司開設英大馬路盆湯弄對面專運各國雪茄紙烟絲烟嘴烟斗烟盒種種兼售洋酒餅乾西式糖菓罐頭食物送禮紅茶等貨品中西兼備選辦特別精良門市批發訂價格外克己茲擇於七月十二日開張交易承蒙雅顧無任歡迎

上海三馬路河南路慶和里 永安隆記 准擇七月二十二日開張廣告
本號專辦歐美名廠頭等呢絨毡毯香水肥皂各色疋頭雜貨價格公道諸君光顧無任歡迎 電話中央二九五三

二馬路天蟾舞臺隔壁
中和號 五週紀念 購物奉贈 新世界游覽券 新舞台觀劇券
貨品列後●價廉物美●綈毛呢絨●嗶嘰綢緞●蘇紗洋紗●漏空絲紗●時花洋布●禮帽草帽●橡皮雨衣●蘇紗手巾●條格毛巾●男女絲襪●絲光線襪●香水香皂●生髮油水●牙膏牙粉●雙單襪帶●各種鈕扣●貨物繁多●名目難詳●倘蒙惠顧●曷勝歡迎●半元起贈●游券一張

精圓珍珠出售者鑒
現銀收買珍珠 本行備足資本專收上等精圓珍珠倘有各客帶貨來申者請至本行面議價值可也 羅森泰洋行謹白 英大馬路三十六號

遺失聲明
鄙人曾購滬杭鐵路公司五十元股票一張遺落息摺業託友向該公司掛失如有拾得滬杭鐵路公司鄒徠甫名下五十元息摺者作為無効特登報聲明 鄒徠甫啓

勤業女子師範學校招生廣告
本校藝術文學兩專修科及附屬高等國民小學兩科均有餘額有志向學者速來本校報名隨時考試欲閱詳章者須附郵票一份函索即寄 上海法界南潯家橋華成路紫徽里十一號 校長朱劍霞謹啓

滬江高等學堂通告
貫中西新舊智識相得益彰於勛學後進裨補匪尠也
近接各處來函以科學是否國語教授為問本學堂創辦有年原名滬江高等英文學堂成效卓著於外本埠學生講授各科學國語滬語雙方解譯相互兼顧向無扞格之虞在昔專重英文偏廢國文似覺輕重倒置而貽蔑棄國粹之誚故自本學期起添設國學一科禮延江左名宿主任教務庶幾 白克路本學堂中國堂長李洞天 英國班長D.C. Joesfoot同啓

競雄女學招收插班生廣告
本校現定陽歷八月廿九日開學即陰歷七月十二日所有高初小學各級均有空額可容凡有志求學者祈即前來白克路本校報名可也 校長徐自華啓

畜牧場需管理員
本校模範畜牧場已經組織管理需員特設速成科六足月畢業即可入場服務餘額無多報名從速函索章程附郵票三分 上海蔓盤路西福海五百十號 簡易實業函授學校啓

社論

●段祺瑞放逐黎總統　（楚傖）

國人聞黎大總統出京。若深幸其脫險者。嗚呼。何來此言哉。黎總統未嘗向國會正式提出辭職。國會未嘗允許黎總統辭職。一國之大總統。而以出走為幸。此成何語者。國人以未正式辭職之大總統之出走為幸。此又何語者。既令其不自由矣。則天津猶夫北京也。黎總統除非奮躍以出北洋派之範圍。則其禍何止黎總統一人受之。若至天津。則猶獄囚之移轉耳。於其自由何益。拘幽黎總統於北京。人皆爲拘幽之者爲段祺瑞。拘幽黎總統於天津。則段祺瑞可以指東話西。掩飾其過。故黎總統之出京。其恢復自由未可必。而段祺瑞拘幽總統之咎。可以卸矣。奈之何引以爲幸哉。有一未經正式辭職之總統在於肘腋。此爲段等大不願者。歷代陳謝之帝。不爲漢獻之出。必爲宋昺之死。殺之有所不敢。則自必出之而後已。然出之於他處。或將不利於己。則出之於勢力所及之地。竊寬大之名。以滅肘腋之患。計未有便於此者矣。於是乎段等乃放黎總統於天津。

人間哀響

●痛語（五）　（楚傖）
士君子有文章言論爲己掩過飾非。而衣冠中遂無道德。
士君子有不引爲詬辱者乎。然試捫心自問。除掉文弄舌外。須潛心默坐幾年。乃能到彼地步耶。
◎法律之可言。倒不如驢夫與人戲子乞丐。尚有既條規程。信守弗失。

本社專電

●劉存厚電告滇黔均厲兵入川乞派師來援

●贛省昨有告警急電

●吳光新告段川軍守險設伏進兵不易段氏電囑周道剛疎通熊克武熊不理

●德州有軍隊舉事現尚在激戰中

●今晨九時黎總統專車赴津馮段及各閣員均至車站送行湯化龍送至天津

●黎總統出京昨晚亥刻始決定由湯化龍請於馮段得允後即備專車黎聲言不離天津一步

●馮段均派員力懇黎總統專函疏通各方並攜有繕就函件迫黎蓋章黎勉允其請因乘機要求赴津

●吳炳湘有更換消息

●梁湯欲假借引誘滇黔虛計排斥交通系閣員交通系亦欲倒梁湯以自衛對財政不肯助力

●參議院問題因不得西南同意不能發表侯李開侁到粵晤陸後再定

●當局電告劉顯世謂俟組織臨時參議院後即依約法召集國會

●段決派第一師及第二艦隊援李厚基並派某將軍往閩幫辦防務

●劉冠雄擬收德奧裝甲艦歸海軍部調用

●法使康悌定九月十日啓程回國

●傅良佐行時據聞搜掘現款百萬故政費至爲難

●張懷芝調段力陳毛思忠勢盛難制　以上二十八日北京電

●今日段閣會議綏遠籌餉事

●某系欲利用滇軍助長該派勢力主張懲劉存厚最力羅劉近已覺悟故滇軍急於東下不再西進劉軍嚴守不再猛攻　二十六日重慶電

東方通信社電

◉二十九日北京電　傳聞駐京意大利公使以口頭向中國政府要求大要如左
一賠償復辟擾亂之際在京意大利商人所受直接間接損失　二鹽務署聘用德奧國人之缺額以意大利人補充　三中國政府將天津之奧國租界讓與意大利等其交換之條件如左
一保中國列席平和會議　二贊成改訂關稅及緩付庚子賠欵　三贊成中國加入萬國郵會（此條電文不明似有疑義）　四贊成撤回領事裁判權
除以上大體之外尚有關稅餘欵交還中國　政府一事意大利向持反對以上之要求中政府如承諾意大利亦贊成

◉同上　一千萬元大借欵墊欵之契約已於今日午後由小田切氏與財政梁總長之間正式調印　其契約之內容略如前電該借欵交付之法由財政部在橫濱正金銀行收取即將該欵悉存該銀行由該銀行隨時匯交財政部又該借欵之用途只充解散軍隊等政費之用斷不許用爲討伐南方之費即由審計院新顧問士屋氏監督

◉同上　大借欵之交涉恐尚需一二個月之後方能開始云

中華通信社電

◉二十八日北京電　對德宣戰之後處分津浦鐵道北段問題刻正由外交團協議可由日英兩國代襲其跡日英兩國公使二十六日往訪交通部即爲此事云

◉同上　一千萬元借款墊欵擬於二十九日簽定草約三十日正式調印期限定爲一年以鹽稅餘欵爲擔保借欵之形式係發行日本政府大藏證劵價格九十三利息七分中國實收九十二用途由審計院監督

◉同上　前電所報一千萬元借欵墊欵其草約已於本日調印正約擬於（二十九日）明日調印

◉二十八日漢口電　武漢商會長及董事十數名日昨（二十七日）晋謁王督軍具陳南北調停意見並謂此際絕對不可用武力解決以求王督軍贊成

◉同上　此間英文漢口中西報已奉命停止發行

◉同上　長沙電云第一師長陳復初二十七日外出之際爲人拋擲炸彈幸未受傷現正嚴搜犯人

●陳錦濤受賄上訴案昨日續審仍無結果

●譚延闓撤回代表張孝準

◉北京銀行公會將成立

◉直督曹錕擬募第二次地方公債一百二十萬以應急需

◉川督周道剛以川邊匪勢甚熾[illegible]鹽欵均被刦去　二十八日北京電

西報譯電

◉路透社念七日北京電　荷蘭公使以宣言送報紙登載如下（荷蘭使館因外間盛傳關於奧使館衛兵之種種訛言特說明事實如后（一）荷公使從未接到中國政府解除奧兵武裝之請質言之在宣戰以前中政府與荷使館間絕未有關於奧匈利益交換意見之事（二）奧使館衛兵於八月十四日晨間中國與奧匈尚未在戰爭狀態中之前移交彼等武裝及子彈於荷使館司令官（三）奧使館衛兵解除武裝後由荷國當局暫時收容之於彼等自己營舍迄今留居彼處以待中政府之接管（四）荷公使從未拒絕將奧衛兵交中政府收容

◉同上二十八日香港電　晨郵報廣州通信員得悉粵省長朱慶瀾已離省城因此陳督軍宣布一切軍事將悉歸彼管轄　又中外商報（譯音）廣州通信員聲稱朱慶瀾於二十六日讌請要人多名席間宣布彼已辭職惟彼之辭職是否邀准尚未知之朱氏旋即祕密起程赴香港省長印信由朱命政務廳長送交省議會省議會已召集特別會選舉繼任人物聞陳督軍亦因此事召集各當局討論云

◉字林報二十八日北京電　前總統黎元洪今晨出京赴津即入英租界自己寓邸居住　聞彼曾給予約言不往南方致政局益形糾紛云

◉同上二十七日哈爾濱電　東華鐵路工廠所用華人因羅卜價值跌落已同盟罷工要求增薪又謀齊齊哈爾電稱該處鐵路華員亦已罷工

新發明 保種錫類丸
主治 五淋白濁 下疳橫痃 魚口便毒 包核紅疹
古今醫家均認花柳病毒在臟腑藥主攻瀉及升提二法然治愈者甚少縱目前或愈越時復發故醫家對於此病每束手無方茲經羅社昂先生力悉心研究以男女生殖器由經絡構成花柳病即毒注經絡非在臟腑更發明錫類丸以治之有藥到病除之效經呈請江西督軍……
爲原質精純配製合法准予立案通銷以救患病之同胞總發行所在南昌城內劉將軍廟第十號老華商旅館另有詳細論說及病症病理仿單函索即寄

唐拾義專門醫咳
寓上海三馬路石路口門診十元號金在外出診面議專用詳細診察每日祇診十二人若非重症恕不出診
◉專售久咳丸每瓶一元每打十元
◉◉外埠經售處 蘇州觀西……院場均益公司○漢口花樓街富源○天津北馬路……

無師自通 一百廿種 實業講義 第一集
棉類 如最近之人造棉花種冬菰等均屬焉件件可以試驗不費學金可得職業無師可以自通誠破天荒實業家之良著也有志實業者盍弗人手一編另印目錄本函索請附郵票本埠二分外埠四分信到立即寄奉
定價每部二元 特價每部八角 郵票可以通用 以一千部爲限
本社編發實業講義及生計第一集計一百廿種內分 工藝類 農藝類 蠶藝類 藥劑類 造紙類 化粧類 種植類 造
總發行所 閘北寶山路鴻興坊二弄 生活研究社

歐洲戰電

●二十七日倫敦電 今晚海格將軍報稱戰地終日大雨今日下午英軍在蘭綮瑪克東面與東南面進攻已得滿意之進步 英軍在蘭斯北面逐退襲擊之敵軍 英飛機從事襲擊以機關槍轟敵且擊落敵飛機二架又逐走三架英飛機失兩架

●二十八日倫敦電 海格將軍報稱星期一日英軍在臻聖臣里安至波爾柯貝格路廣二千碼之陣線進攻激戰後已得將陣綫前展現列陣于德軍第三防線之一部分敵軍在印佛萊斯叢林進攻未獲效果且爲英軍俘獲若干人

●二十七日巴黎電 今晚公報云末斯河左岸有激烈之炮戰三四四山北面尤甚敵軍未圖攻擊法軍新陣地

●二十八日倫敦電 德國公報云英軍在伊泊爾至末蘭路附近猛攻大受損失而止 英軍又在蘭棨瑪克並羅萊爾至伊泊爾鐵路間用戰車多輛與飛機多架從事攻擊僅占據佛里成堡東北之凹地一小隅

●二十七日倫敦電 德國公報云德軍占據奧國成洛維賚城東面之重要陣地俘俄兵千人獲砲六尊

●二十七日羅馬電 公報云班細柴高原之戰事更形劇烈敵軍竭力調動旅團且高原東邊意軍之進步意軍已於各地點制勝抵禦之敵軍昨日共俘虜五百人

●二十八日羅馬電 公報云意軍刻仍於班細柴高原前進而與敵軍緊接意軍戰於各地點者復得土地

●二十八日倫敦電 二十[illegible]公報云奧軍於二十四日夜間未戰而棄桑土山

●二十六日俄京電 前陸軍大臣蘇化里洛夫將軍被控瀆職一案今復開審 前陸軍參謀總長雅沙斯區克維區將軍供狀內詳紀開戰之砲陸軍因缺乏砲彈與來福槍倉皇逃亡之情形陸軍請發彈至數百次之多蘇輒置之不理 德軍熟悉俄國內情 遂調砲隊逼近俄軍陣地俄軍喪亡者不計其數裁判官問蘇有無產業蘇稱僅有盧卜四十萬枚其婦無存款證人一百卅人內有六十八人已通告法庭謂不能到庭作證被控律師請展緩開審法庭未允 前任俄西南陣線總司令伊凡洛夫將軍到庭專稱蘇任事時曾以軍事祕密由俄京取道華沙其接傳至德奧二京 維里區柯將軍謂蘇曾拆毀俄國最佳之砲台工程專家抗議者皆被黜職彼亦在內云

●二十七日華盛頓電 克倫斯基氏演說中宣明臨時政府之態度美人甚稱揚之威爾遜總統致電莫斯科大會 謂美國願以各種物貨上與精神上之助力給予俄政府 以發展彼等所與聞之公共主義云

●二十八日倫敦電 巴黎盛傳無根據之消息謂日兵不日將抵俄境陣地現信此項謠言乃發源於敵人其目的未明顯在離間各協約國

●二十八日華盛頓電 威爾遜總統下令 非領護照不准運物供給歐洲中立國之人 嗣後運往協約國與歐洲外諸中立國之糖棉肉食等物均須領取護照以免轉入敵人之手

●二十八日倫敦電 今日倫敦盧卜之兌率其低爲從來所未有 平日九十四枚半作英金十磅今日須二百五十枚作英金十磅

●二十七日倫敦電 協約國社會黨與工黨大會定明日在倫敦集議由漢特森氏主席與會之代表三分之二爲英人多屬主和者且有南斐代表一人法國代表數人軍械總兵湯瑪氏亦在內該會離

望得同一之意見 德人現逼比國社會黨參與瑞典京城大會且准彼等開會討論此事到會者五百人通過決議案謂即英法派代表前往比人決不往藉以對抗德人之暴行

無國會中之命令

●八月二十七日大總統令 本年夏秋之交霪雨兼旬直奉等省同時被災人民蕩析離居深用軫惻迭據直隸省長曹錕奉天省長張作霖湖南省長譚延闓河南省長田文烈熱河都統姜桂題先後電陳災狀籲懇賑卹自應酌量災區廣狹分別撥欵振撫著財政部迅撥直隸奉天河南各銀二萬元湖南銀五萬元熱河銀一萬元交各該省長都統核實散放以惠災黎此令 任命吳炳湘兼會辦京師市政事宜此令 外交總長汪大燮呈請任命沈成鵠爲祕書朱鶴翔署祕書應照准此令 司法總長林長民呈請任命梁對鐏楊志洵楊遂虞錫晉爲祕書應照准此令 司法總長林長民呈請任命沈鴻楊樹猷瞿鴻疇爲浙江高等審判廳推事應照准此令 司法總長林長民呈請任命鄒箴署奉天遼源地方審判廳長陳寶璵署山西高等檢察廳檢察官 邱祖藩彭榮署江蘇高等審判廳推事 朱文焯曹鳳簫署浙江高等審判廳推事應照准此令 司法總長林長民呈請任命潘康國試署陝西高等檢察廳書記官長應照准此令 陸軍總長段祺瑞呈請任命胡建中爲陸軍第一師步兵第三團第二營營長應照准此令 趙月修給予二等文虎章此令 韓[illegible]給予三等嘉禾章此令

●八月二十八日大總統令 派李長泰督辦京畿八旗官產清理事宜此令 海軍總長劉冠雄呈請任命鄧家驊爲海籌軍艦艦長林建章爲海容軍艦艦長賈勤爲江元軍艦艦長周兆瑞爲南琛軍艦艦長杜宗凱爲江貞軍艦艦長毛鍾才爲江犀軍艦艦長應照准此令 陸軍總長段祺瑞呈請任命竇家楨爲陸軍第十一師輜重兵第十一營營長應照准此令 京兆尹王達呈稱京兆各縣災區極廣奉發賑銀五萬元不敷救濟懇再飭續撥鉅欵等語著財政部迅再撥銀三萬元發交京兆尹核實散放以惠災黎此令 邵金盤晉給二等文虎章此令

要聞

●加入協商國問題
▲希望條件行將交涉

宣戰以後。第一重要問題即爲 是否加入協約方面 蓋就兩年來交戰國成例論之。有單獨宣戰者。亦有宣戰後再加入者。此問題固大費討論也。茲據日本方面消息。對德奧宣戰後。加入戰團問題爲當然發生之問題 茲聞本日 戰時國際委員會 似即 討論此項問題。擬俟決議 作爲 議案 再提交國務會議審議云。又據某方面消息。謂外交當局曾向協約國各公使爲非正式表示 謂中國現在對於中歐係單獨宣戰。但如果協約國希望中國加入協約。但有 相當條件亦可商量。聞各使 擬三五日特開會議討論此項問題云。政府對德奧宣戰以前。曾向協商國。提出希望條件三件。在案惟該案尙未決定。即先行宣戰。茲聞協商國於日昨向政府通告。略謂貴國已經對德奧宣戰 其以前所提條件即應速爲交涉等語。

●黎黃陂今始出京
▲稍稍自由

京函云。黎黃陂准於二十八日出京 赴天津 凡與黎公有關繫者皆到車站歡送。蓋黃陂此行固與馮段商妥然後出京者也。又一函云。大總統黎黃陂移居法國醫院後起居多有未適。已定於二十八日上午九時專車出京 眷屬亦擬同往。業由馮代總統派定公府侍從武官長 蔭午樓 段總理派定警察總監 吳鏡潭 二氏護送。往津并已電知天津曹仲珊省長屆時派汽車及護兵至站迎迓。以昭愼重。黎公自辭總統後本擬赴津。因病不果行。茲因近日體已痊愈。故即赴津 暫不他適。聞赴天津後即在 新宅休養 業由京奉局特備花車。屆時各機關送行者必爲極形熱鬧也。

●西南出師援湘記

▲唐繼堯之軍事計劃 雲南唐督軍編製靖國軍以大張撻伐。報章已經登載。茲聞其 原駐滇省已編成四軍 更欲 將駐粵滇軍編爲 第五 第六兩軍 昨已遣員賫文到粵。請粵當道妥爲代辦 第五軍軍長爲張開儒 第六軍軍長爲方聲濤 軍長之下。雲設二師長 軍長之上。又設一總司令 任師長者尙未知爲誰。至任總司令者聞爲葉荃 現葉以時機危迫。已由滇啓程。並道而行。不日即抵粵矣。

▲陸榮廷之實力主義 陸巡閱使久未返粵。經要人迭次敦請。陸使亦以湘省風雲緊急仍不允回粵來。近聞要人等往桂時。探得陸之確實態度如下。陸使對於組織政府不贊成[illegible]成立。對於出師討伐。必須北軍有確實行動乃始實行抵抗 並云我西南各省。宜重實力 不宜徒托空言云。

▲滇軍四師首賦同仇 駐粵滇軍第四師通電云。竊自武人干政。迨散國會。督軍獨立。張逆擁護宣統復辟。段賊自組非法內閣。種種謀逆。民國貽將亡矣。幸有一線生機。以西南半壁民氣可恃。軍人始終擁護共和。民黨偉人齊集廣東。設立臨時政府。今閱報載段逆果用武力對付西南。擅敢以大借欵爲與德奧宣戰之交換條件。至召危亡。凡有愛國熱忱者莫不髮指。故我留粵滇軍第四師全體義憤塡膺 邀集各軍徵求同意。急望出師討賊 以盡妖孽。古云天下存亡。匹夫有責。當此國家多難之日。正爲軍人捨身救國之時。何得遲遲不動。坐視危亡。士兵等 洞悉時艱。枕戈待旦。不誅 逆黨誓不生還 謹除聯名呈請長官外。以爲各省軍界倡。鎭軍第四師衆兵士等叩。

▲援湘軍略之磋議 粵省援湘計劃。自陳督回粵後。即經召集會議。積極進行。聞當道連日特請李烈鈞林虎鈕永建等。齊蒞軍署。以陸巡閱使所授方略。互爲討論。藉收集思廣益之效。聞其中所議重要問題。如 軍實餉項之如何接濟。桂軍後隊之如何編練 以及滇軍出發後。北江各屬防務 如何 撥隊分佈 等項。聞逐日會商結果。均經致電南甯 由陸使裁奪 務期斟酌盡善云。

▲駐粵桂軍之調回 陸巡閱使前因粵省防務緊要。特調 桂軍多營 陸續 東下 分布西北各江。現以西省桂軍亟須開赴邊境。預備援湘。所遺梧州桂平各屬防務。應即改撥別隊替防。以資鎭懾。聞昨特電當道。即將日前調粵之桂軍兩營。武衞軍兩營 剋期調回西省 塡駐蒼梧桂縣一帶云。

▲派艦運械往桂省 陸巡閱使因桂省援湘軍隊。業已陸續出發。惟是各營軍實無多。仍須源源接濟。昨特電行來粵。催將商借槍彈 尅日運到。現陳督軍奉電。當經飭由莫鎭守使先將日前收繳北江自衞團之 無烟槍五百桿子彈二十七箱 悉數提出。派艦送往云。

▲莫榮新請假赴桂 昨奉陸巡閱使電調赴桂 勷理援湘軍務 向軍署請辭本職。惟陳督以該缺責任綦重。不易得人以承其乏。祇准給假二十天。現莫使已定今日下午離粵。即往桂謁陸巡閱使面爲請示。經調廣明巡輪聽候護送。並將署中公事委本署參謀長劉和笙代行代拆云。

▲援湘軍籌備餉械 滇軍師長張開儒。昨日親到軍署商籌出師問題。請即撥給餉械。以免貽悞戎機。聞陳督軍允每師先交出發費三十萬元 滇軍二師 共六十萬元。至軍械 一層。則請同到 兵工廠點存多寡。滇桂兩軍均分 以充軍實云。

●字林報之北京通信
▲日本在山東地位之研究
▲墊欵千萬與大借款之關係
▲北京政府平服西南之手段

字林報二十四日北京通信云。日來此間 外交界 對於日本在山東之地位 大爲 注意 紛紛議論。華字報紙亦大書特書。自中國廢止德國條約後。一九一五年之 中日條約大受影響 此實日本報紙首先言之。中國新聞記者 顯然未曾想到 今乃紛紛討論。以補前日之闕。按一九一五年春間。日本提出要求條件於袁世凱。其第一欵云。戰事終後。日德兩國如訂任何條約。以德在山東 之權利移 予日本。中國應承認之。其中並未 規定中國應將此等權利直接移讓日本 因彼時中國爲中立國。德國條約皆有效故也。若條約一經廢止。德人在山東之權利天然返諸中國 蓋德國在中國之地位。現在概被革除。誠如華人所言。即使將來德國戰勝。恢復青島等處之讓予權。亦祇能另訂新約。舊約概成無效。是故戰事告終以後。德國對於彼以前所享之山東 權利。無論如何處置。絕無發言之權。現在中國儘可任意處置之也。日本與中國現爲同盟國。故日本斷無 再佔據山東中國領土之理。而中國有種種理由。應立即 接收以前德人所佔之權利地位。應聲請日本以完全和平之 精神。撤退其駐軍及官員。而代以華兵華官。蓋此爲 中國完全之權利。正與管轄漢口天津等處之德租界等也。以上所述爲各報論據之趨勢。其中論理大半從日本報紙轉販而來。蓋此事本爲日報所發明。日報且力言

時評

●矛盾(一) (無射)

▲近來政局。矛盾之處甚多。試言其最著者。北京政府日來對於西南。盡力疏通。似願和平解決。然入川入湘之北軍紛紛南下。輸送不斷。鄂陝軍隊則分道圖蜀。又將調陸海軍防閩制粵。此種積極行動。何嘗有和平解決之誠意。

▲宣戰主旨明言所以對外。然北京政府對於德奧之處分多所疏忽。不能妥善進行。反演出喪權辱國之痛事。至如何增進國運開發實業籌備媾和。均無遠大切實之計畫。所謂軍事佈置。則甚忙碌。國防也。警備也。檢查也。偵探也。紛紛擾擾。無非廣植爪牙。對付政敵。不對外而對內。而吾民苦矣。

和綸綢緞莊 遷移在即 各貨大減價
本號開設上海歷有多年經售各種綢緞鮮豔美麗價目克己早經各界公推近爲擴充營業起見原址房屋不敷陳列對面新屋將落成現因遷移在即特將各貨減價出售以副諸君雅意此佈 三馬路和綸綢莊謹啟

駛名三炮台香烟

又名綠錫包

君吸三炮台香烟

因為知道他是最上等的香烟

人吸假綠錫包香烟

因要人知道他是吸三炮台香烟

英美烟公司

銷用國貨機器注意

本廠創設上海三十餘年首先發明鉛石印刷機器向蒙各界推許自民國以來為推廣營業起見添用新法製造花米油麥磚瓦以及絲廠用各種機器鍋爐引擎地軸輪盤[illegible]

本館廣告刊例

長行行二起碼第一日每行大洋四角第二日至第七日每行大洋二角五分第八日以後每行大洋二角新聞中縫加半封面加倍兩行起碼 短行五十字起碼第一日每字大洋五厘第二日至第七日每字大洋四厘第八日以後每字大洋二厘五毫多則以十字遞加

本館定報章程

本國及日本境內○全年九元○半年五元○三個月三元○其餘外國各埠○全年十六元○半年九元○以上均按照大洋計算郵費在內匯款郵費由定報人自付郵票按九五折計算

鳴謝陳采山君痧症幼科

去冬次兒篤夫忽染喉痧頤危屢延中西名醫救治無效至八日險象迭見滿喉腐爛作痛妨飲口舌起糜灼熱氣喘咳嗆失音大便泄瀉危在旦夕驚惶萬分是晚大兒叔偉踏得陳采山君診治並承安慰病雖十分險重脈象有力尚可挽救服藥之後果然病減其半復診兩次霍然全愈合家欣幸特此鳴謝

先生寓英界中旺弄西首二百十九號

白克路人和碱公司陳筱莊子叔偉篤夫同啓

馬中灌啓事

近有無恥匪徒私竊鄙人名片數紙竟敢冒為鄙人友人向各處借貸騙錢倘再有此項事發生乞將

化痔塞

身体虛弱。濕熱流注。大便乾結。遂成是症。外痔腫脹流膿。內痔脫肛便血。發無定時。痛徹心肺。唯用是藥。止痛化毒。功效立見。每盒一元半

上海南京路卄七號

科發藥房

清血 解毒

內服六零六

染楊梅毒最為惡劣

服六零六非常效驗

◎主治◎

楊梅結毒 風溼癱瘓

瘰癧爛疳 癬疥瘡瘤

婦女帶病 小兒胎毒

筋骨疼痛 橫痃白濁

以及一切血分不清惡瘡瘋癲等症無論新病宿疾皆能療治且有生長新血強壯身體之功

價目每瓶大洋一元七角半 每打大洋十七元五角

本外埠各大藥房均有經售

上海石路 大藥房

九造 眞正血

人生百體補血第一部人近見市上所售之補血藥內有一種專圖速效得獲盛名無如服者感受藥熱難免有鼻血便血等症發生貽悞非淺心殊惻然因特悉心研究造成一種新藥定名眞正血藥係流質一經入胃全化爲血充乎百骸達乎四體既無熱毒且無後患茲已趕緊製造定期陰歷九月即可發行每并為普及起見定價從廉小瓶每瓶洋八角每打八元大瓶每瓶一元五角每打十五元且有特別贈品特先披露外埠有願承銷此藥者請即函訂為荷

總發行所上海中法大藥房

製造者黃楚九啓

上海華興製麵有限公司廣告

國貨出品 天下馳名

本公司專用特式機器始創製各種通心粉柱花粉雞蛋麵麵乾粉絲等三十餘種形形色色與別家所製者迴然不同論且選品精良則常食小餐衞生有益說到裝廣優美佳來酬酢送禮尤佳爽滑清奇價廉味美大嘗批章格外相宜凡已嘗試書莫不交口稱道謂為精巧絕倫諸君有未嘗此味者乎盡一試之如蒙賜顧請認雄雞商標為記應不致誤各埠商店均有代售祈移玉往購可也種類列左

一磅盒裝通心粉包每 箱四十磅五磅十裝 通心粉箱四柱磅 一磅盒每雪白十花 粉每箱三裝磅粉磅 箱散裝雪十柱花 一磅盒裝白蛋麵每 箱三十磅雞各等湯粉 粉絲盒裝裝色色俱 備款式太散未能盡錄 欲購多少多任尊意 如欲為各均代理者請 至本公司埠房接洽或 函索批發帳程准按址 呈遞仰祈章關照是所 厚望焉

本公司總製造廠在上海北蘇州路七十一號總批發處在本廠寫字間電話三三八五

香港總代理中環犟豐泰

汕頭代理美華公司

廣州代理長堤永康公司

上海棋盤街 屈臣氏大藥房 對門興昌祥

小兒聖藥 疳積花塔餅

花搭餅屈臣氏凡小兒腹青筋骨如柴這病症買此餅病立愈無病時身體壯久馳名請諸君

除疳積眞第一肚塞塞胃口失黃瘦極是疳積與之食快長苗常食粒永無積丹保赤購勿忽

遠近賜顧一律歡迎批發克已

百病通靈水 主治神效

四時感冒傷風咳嗽霍亂抽筋肚痛疴嘔紅白痢疾發冷新久諸種痧症絞腸疾暴風火牙痛暈浪及嘔山嵐瘴氣精神困倒風濕疥癩外探俱好善救危症隨身之寶每樽一角

中西丸藥名目繁多不能盡錄愛顧諸君惠臨為幸

神效清涼油 去塞清臟除濕爽神

花露香水粉 清香幼滑化粧妙品

玫瑰香宮粉 色如玫瑰是眞第一

花柳搜毒水 一切花柳服之即愈

靈效清補丸 清火去濕除積去垢

神效埃多方 治疳第一功效神速

毓麟贊育丸 是還少丹常常服之

紅白痢症散 久痢新痢非常之靈

化痰止咳水 止咳之藥立飲立止

風濕冬症水 風濕症服之並可除久流

小兒慢驚風 家中有小兒或患急慢驚

鮮花香露水 香能辟暑可去斑疹

暗瘡白食水 暗瘡白食搽此藥水

防疫殺虫散 欲免夫疫殺虫之力

山杜白濁丸 凡患白濁者改服此五丸

開胃消食餅 除風去滯欲身體壯

大便暢快眞正妙品津面無痕婦女之珍香艷宜人馳名香粉楊梅毒症非常靈應通利大便十分靈驗生肌快捷人人贊絕是種子實多福多壽一服就愈不妨試試此乃最新無論新久愈花柳毒行靈之至當要常備一服即立此愈醒酒醒脾價極相宜血受風聲其患即失殺除虫虱此散第一淋久不愈立剋見功消食開胃請常食塊

民國日報
滑稽画
滑稽画
民國六年八月三十日
第一百七十九號

大笑

綺雲

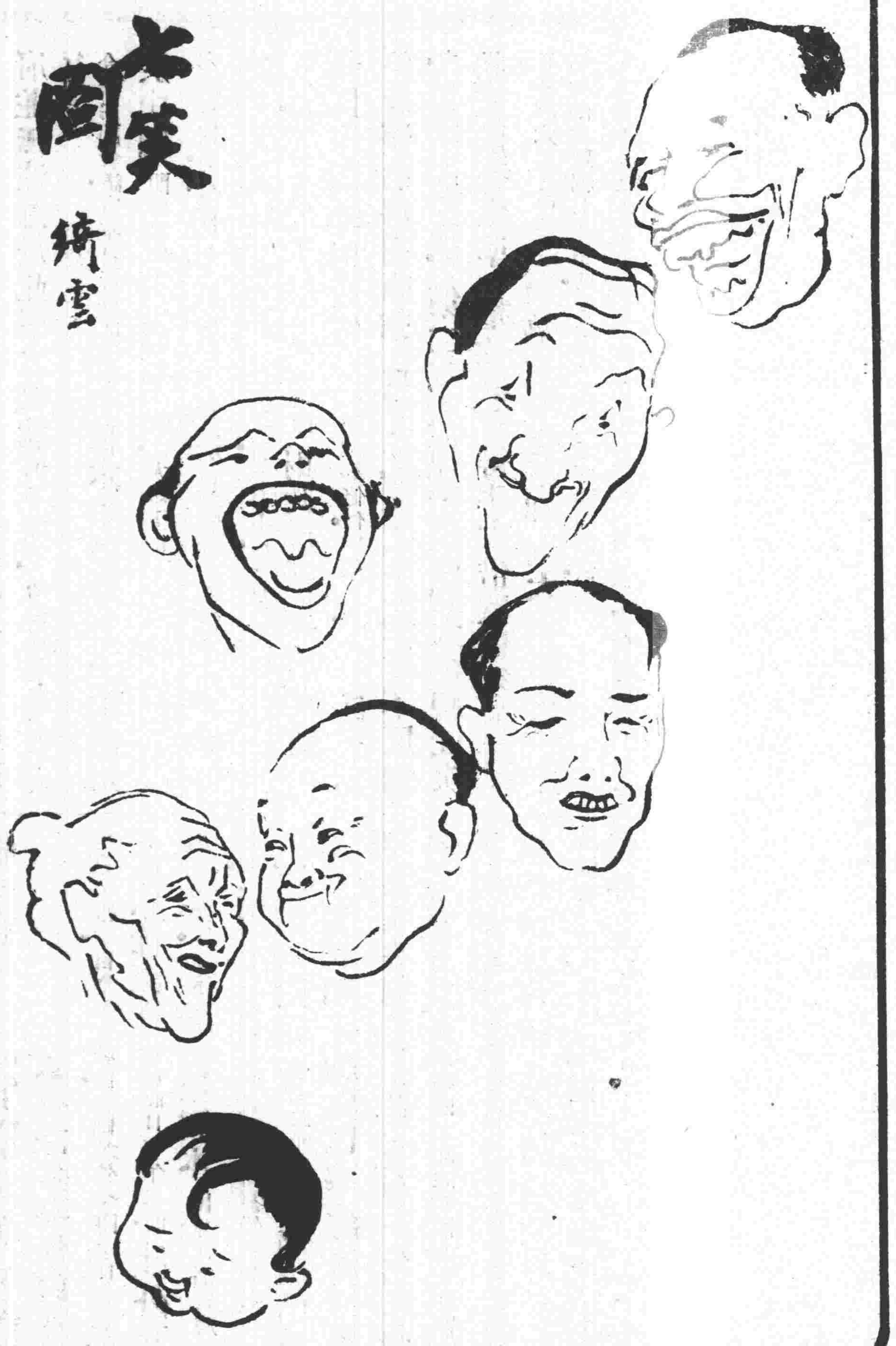

我之能力

倜厂

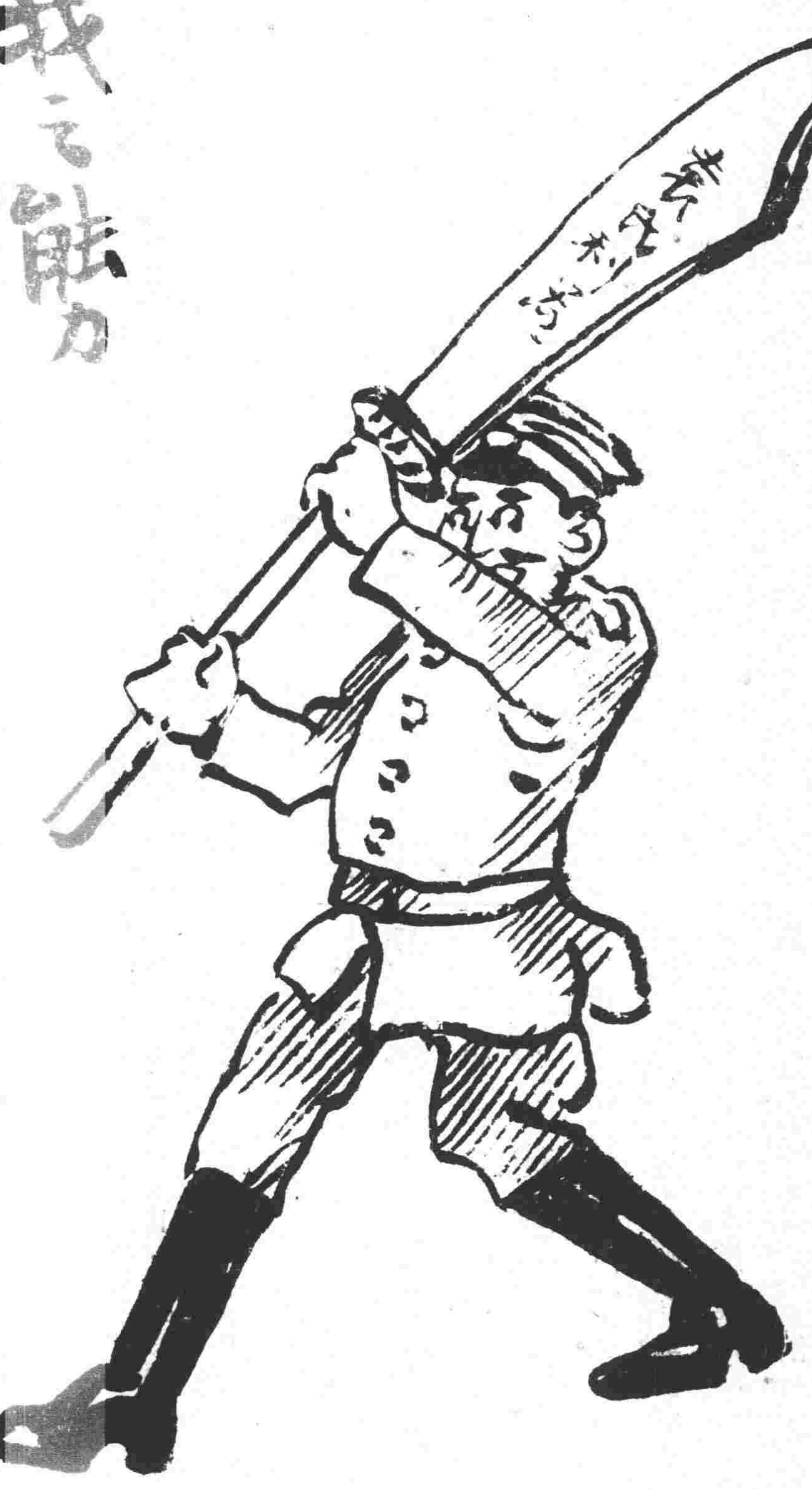

衣莊

蒙各界嘉許有口皆碑
無待贅述照碼每兩乙元
絲毫無讓貨價不合包
退包還承蒙
賜顧請至三馬路石路口
七開間洋房門面便是
電話[illegible]

仁昌永綢緞局
上海石路
本號新到應時名色時花廠緞紗羅花素紡紬熟羅湖縐生絲生紗等貨價廉物美如蒙賜顧照碼再扣九五並有值洋一元之代價券奉贈幸勿交臂失之

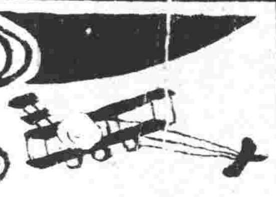

劉伯溫秘書
百戰奇略
本書為劉伯溫所著言用謀使計有神出鬼沒之妙軍事家手此一編則料敵如神自操百戰百勝之效
全書一冊
價洋三角
代售處上海文明書局

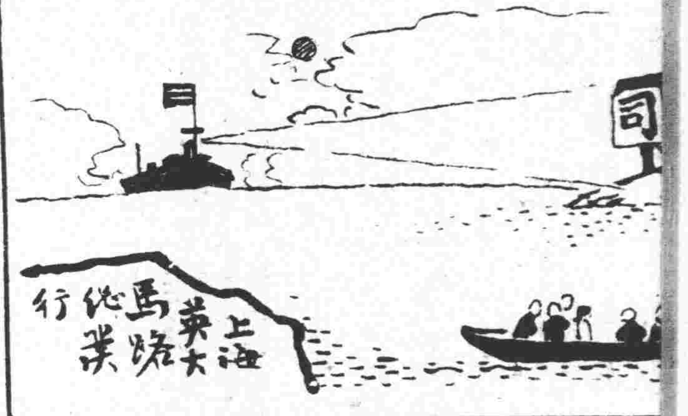

民國日報
劇評画
成績画
民國六年八月三十日
第一百七十九號

金应東

楊瑞亭之鳳波亭（一）

[illegible]

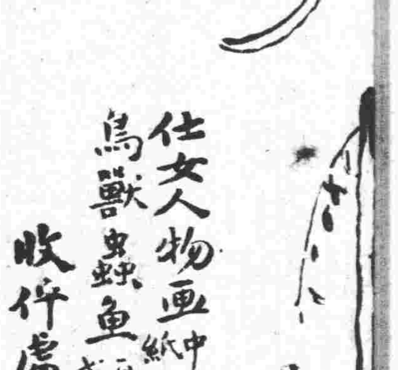

不延期所謂閒來寫幅丹青賣不使人間造孽錢也茲將潤例列下
立軸作三尺數正張 四五尺照算 屏幅
琴条減半 五尺以上另議 扇冊每件一元
山水每尺一元五角 花卉
仕女人物画 中國紙絹 每尺一元
鳥獸虫魚 每尺七角
先潤後墨限期七天點品加倍郵費自給
收件處上海棋盤街中民國日報 望平街口新世界

日本應亦與中國訂約護同德國條約免使中國先行抗議。然目下中政府並無注意於此事之徵狀 但輿論之力殆能促其不久即有所行動耳。

今晨內閣會議宣布銀行團已決定由 日本墊付日金一千萬元於中國 閣議當即決定承受此項借欵大約將於下星期一（二十七）與日本銀團代表小田切氏簽定借約 以前所有反對均已打消。條件亦均承諾 聞此宗借欵將照面價發行利息七厘上星期間關於照面價發行一層曾發生誤會蓋此非華人所慣而 財政總長 梁啓超實一新聞家而非財政家 彼一聞此等條件即起反對謂利息假倘不高但向來發行必有折扣 何以此次獨立後經略加解釋亦即 不反對矣今晨閣議中又報告 第二次大借欵之談判大半視此次墊款成否爲準 倘墊欵發行得手大借欵即須進行 墊欵將於六個月內歸還 如墊欵發行不利則大借欵作罷 而以墊欵作爲單獨日本借欵至於押品則均爲鹽稅盈餘云

▲字林報念四日北京通信云據日來中央所接 西南各省電報 觀之似西南諸領袖 頗有轉圜 之意唐繼堯現電稱不反抗中央劉存厚由李純轉電政府謂滇軍在敘州以南大潰不利 唐繼堯 已由昭通退回雲南府 李純現爲劉存厚與政府間之媒介人 據李電稱劉現將所部 川軍概交周道剛接管 不日即來京待罪 此間人僉料劉確將來京政府對於西南 不必再用兵討伐 段合肥今晨致劉電措詞嚴厲令其速交卸兵權即日北上按戴戡未死之前中央亦曾命劉來京劉抗不奉命彼時或有多少激刺之理由而今則無之 如再抗命必無倖免但使 滇軍能有所成就 劉或且與滇軍携手以抗中央[illegible]政府也 吳光新 前奉命迅速率北軍入川現政府又 急電召回 由此可見 大局可望轉圜 不必北軍入川否則即因 熊克武扼守水 道將另擇一進兵之途耳

又二十五日通信云昨日內閣開特別會議後段總理即趕往公府面謁馮總統力言宜 致電滇督唐繼堯予以自行轉圜之機會 蓋唐在西南各省雖發布反抗中央之宣言同時其在京代表則斷言唐氏忠於中央並贊成政府之方針總之 中央所接雲南官電與其他各方面之私電矛盾之處甚多 故段馮均亟欲予唐以轉圜餘地 使川滇大局全握於政府 之手至臨時參議院 雖已預備多時段氏之意 亦欲俟得滇桂兩省之同意後始行發表也 馮總統從總理之請當即草一致唐氏之電稿 經略加討論 即於昨夜拍發 電中勸唐速即取消脫離中央關係之舉 並正式贊成臨時參議院之計畫又歷述 自身被迫繼任總統 之情形及與黎黃陂之談話 又指陳 舊國會不能恢復 之故並言新國會現擬於明年四月召集 故臨時參議院必須立時召集 趕行一切職務云云關於此項電報現又傳說 湖南對於臨時參議院已不反對 又陸榮廷 馮總統亦與直接通電聞陸現亦用其手腕 使兩廣改變態度 云政府現承認廣東各省中有對拒政府之勢力之武力元素共有四而孫中山一系不與焉孫氏一派人之行動政府殊不注意之所謂四元素者爲陸榮廷陳炳焜龍濟光及李烈鈞陳本爲陸之部屬現則被視爲一種獨立之政治動力惟廣西督軍譚浩明似仍在陸氏勢力範圍之下耳 李烈鈞在 西南各省滇軍中極有勢力 故爲目下大局中最危險人物之一也

●施履本之宣戰與外交談

▲有許多事件尚無辦法

北京日報云自對奧宣戰後我國之外交問題日益繁重國人亦益欲知其詳細本報記者徐瀛從 特於昨日下午二時 往外交部訪外交總長秘書施履本 出見記者當將近日外交情形一一分題質問施君答覆言簡而意賅茲將其問答錄之如次 記者問我國既已對德奧宣戰則加入問題 勢必踵至究竟 我國已加入 協約國否 其否 施答此次我國對德奧宣戰 並無何等之條件 當未宣戰前雖曾 不單獨媾和條約與巴黎 經濟同盟我國有意加入 以非公式提出條件與協約國交涉然無結果今日既已宣戰 加入戰團乃勢所必至 若謂加入協約國與否此乃屬解釋之問題 謂之加入協約國亦可謂之不加入亦可 至不單獨媾和條約與巴黎經濟同盟之問題我國 現尚未議及此 也記者問未宣戰前曾有 交換條件 宣戰之說究屬如何日昨日本通信社消息謂我國於宣戰前提出之希望條件 協約國各公使日昨已通告我政府允速即開議確否施答我國之宣戰係出於自由意思故無何等交換條件而協約國各公使通告 開議 希望條件云云政府並未曾接有各公使之通告 記者問 西南各省對於中央之態度傳聞不一政府對此作何處置又 西南問題與外交之關係如何 施答 西南各省 之態度現在仍 不明瞭 政府正在調查外交團曾有非公式之質問政府祇答以現在西南各省之態度尚不明晰現正 派員 疏通 須查明詳細情形乃能定所執之態度而已記者問 未宣戰前 日本所佔之青島宣戰後能令日本交還否 施將報國宣戰後對於與德國從前所締結條約一律廢止則 青島交還問題與廢止條約後有何關係 日本報紙亦曾評論及之將來日本方面作何辦法現尚未正式提出交涉不得而知其意之所在當民國四年五月間所訂之中日條約 關於 青島交還 問題曾附有待日本與德國協商後青島可以由日本自由處分時即可將青島交還中國之條件 現在我已與德宣戰則將來此 問題之德國與日本交涉抑係中國與日本交涉尚未曾定 則此問題無由得其確實交涉之方針 故政府對之尚無辦法 也記者問 張勳之引渡 問題及 奧兵處置 問題政府對之有何辦法施答和使日前確有 不允引渡張勳之答覆及後政府以宣戰問題並係與常故暫時 擱置 並非不與繼續交涉現正 研究交涉辦法 俟有辦法當再與和使交涉也至奧兵處置問題據和使云宣戰當時即已解除武裝故現在和使祇允收容該兵於西山 不允繳交軍器 政府正在 研究辦法 並非不辦也記者問日昨日通信社有 對和宣戰之說 政府有無此意及政府對於和使之辯明書之意見若何 施答對和宣戰乃日本通信社之消息不足信也政府並無此意（按此條昨日外交部曾函致京師警察廳請轉飭各報更正謂此事毫無影響於國際關係有窒礙云云）和使之辯明書謂不交武裝祇准收容奧兵於西山外仍當研究辦法與之交涉記者問 廈門日本設警 一事政府曾繼續交涉否施答前與日本交涉日本祇謂因有取締日僑關係故派駐日警唯 不認有設立 警察派出所 事據政府調查當日曾掛有派出所之木牌後又收去另貼紙條隨復扯去現因宣戰問題 未暇交涉 此事記者問日前日本報紙曾載有中國因已宣戰欲 借日英軍艦掃海 之報究有此事否施答 並無此事 問答畢記者與辭施君謂今日因總長太忙不能親自出見故派鄙人（施口稱）代見幸諒之云云

●川局最近之眞相

▲北兵入川之困難

▲川滇議和尚未妥洽

日來段政府機關報紙對於四川問題寫得五花八門此亦彼黨所應有事無足怪也茲聞 四川之解決問題已歸擱淺 吳光新既不能 假道重慶 以通成都而段氏之門生周道剛 氏前竟有電來謂懲劉一事上星期已由經鍾體道之手轉達於劉 劉謂中央政府偏屈伏於滇黔對於四川之帝國主義 劉鍾兩軍對於調停者決計擋駕 云故政府對於川事 僅候吳光新氏到京再講 暫時已不成問題矣更聞吳氏之意 擬由陝南進兵又恐觸劉鍾之疑惑故周道剛現與 劉存厚 已有意見衝突 居間調停既失一片之信任故調解之事即無由傳達更聞吳由漢來京時曾携 尹昌衡同行 尹君爲吳運籌一切亦可想見矣 第二十師開赴岳州後 政府又令其入川 但以自宜昌經夔萬至重慶 其要路已爲熊克武扼守大有行不得也之苦 現聞軍隊決令入川 兵入川之途 則由湖北利川縣隨 陸而上 取道 忠州 已電令遵照矣此電發云之後於昨日又得王占元來電 謂已派一團 遵陸前往 而據團長某電稱 忠州一帶亦有熊克武軍隊駐劄 道途阻隔難以前進云云如此 則入川之途爲更難矣 又聞岳兵之第十三旅 本擬派人赴川但近日亦以道阻之故不願前往

日人方面得一十八日重慶電稱周道剛本有意將成都劉存厚所轄軍隊改編爲自己部下以與雲南軍妥協然其 吳光新果能 帶大軍入川與否均不可知故尚未赴 成都 因顧慮前途刻尚在重慶觀望形勢云云又電云 周道剛 氏與雲南之議和尚未決定 正在商議之際 間代理四川督軍周道剛 氏調停川滇兩軍擬 令顧品珍一師編爲國軍 仍留川省 趙又新一師調回滇省 刻周氏尚逗留重慶 當即係商權此事

又羅佩 金氏昨亦有電來京略謂報傳滇軍開進各電全屬僞傳佩金始終以消內競維大局爲志 現在與滇黔川各方 籌商移調及收束滇黔各軍辦法 務避爭端則紛西顧措置稍妥即當啓程應詔中央屏除浮言以消隔閡等語可見川中當局確在商榷滇黔兩軍之辦法

●臨時參議院停滯原因

▲到底法理說不過去

臨時參議院問題迭經閣議迄今尚未發表聞內閣之意本擬不俟西南各省表示贊成即逕自舉辦 惟馮總統以爲非至得各省同意不可然如滇粵桂湘諸省欲求其來一主張臨時參議院之電已屬難能之事貴州方面政府以爲較有希望然劉顯世養電則仍請依據約法召集國會則此省亦屬絕望現在派 李開侁 赴桂 疏通陸巡閱使 大約將俟李氏抵桂後得有報告此事 方能決定至某系 對此問題本係絕對主張 近因各方面情形且 李純主張民選 以後楊善德來電亦主張由省議會選舉 唯一之指派目的恐不能達 故其主張已不如從前之堅確雖政府方面不認有此說然近時 停滯之現象 大略可見也 臨時參議院發表命令目前恐未能發佈即 遲至若干日後亦殊難發布緣馮河間 之意對於臨時參議院 不甚贊成 而對於不待西南各省來電贊成之說尤爲反對 必俟西南各省一律贊成 始尤頒布命令限期組織 然粵桂滇湘五省之不贊成已成牢不可破之勢 疏通既未必有效則 此事殊難辦到也 又聞馮公語人云 不待西南贊成而徑情直行 致生事端我實不能擔此責任 且各督軍前此之 請解散國會 是請改選議員並非請設臨時參議院 云是則馮公之意仍傾向於改選國會之說且馮公到京之時即曾爲各閣員言之故如馮公之舉措則臨時參議院不但目前不易實現 且恐不免於打消 故近數日來閣員中主持者 氣燄亦不如前此之盛云

●荷蘭公使之申明

日前共同通信社報告荷蘭公使臨時食言阻撓奧兵解除武裝等情實係不允將槍解交於中國之誤詳情已誌昨報茲得荷使館正式宣言書照刊如下 （一）處分奧兵一事在宣戰以前 並未由中國政府 接有何等通告中荷間亦無何項交換意見 （二）當宣戰之干晨即中奧尚未入交戰狀況 之前奧兵即已一律解除武裝 兵軍器彈藥交由荷使館守備隊長收管 （三）軍器交納後 其兵隊亦暫由荷使館抑留在奧兵房內 該兵等此後未離兵房 以待中國政府之引渡 （四）關於引渡該兵 本公使並未拒絕中國政府之要求

●東報反對日政府贊助段內閣

▲日本對於中國政爭應取旁觀態度

東京朝日新聞最近有一文論寺內內閣贊助段內閣之不當昨大陸報譯之茲轉譯如下 華人有一普通性質善觀 風勢之向背惟優越方面之是從 如英強即傾向於英美強即趨向於美此可謂 爲中國 人之根本思想 是故歐戰終後時勢如何變化雖不可知而 目下英美俄法及其他西方列強既盡力 於對德奧之死門而無暇以顧東 方則日本在中國 政治上必握有最重要之勢力 也中國政爭之解決有恃於日本之贊助此事實無可諱言 即日本幷不 確實贊助 而有此種之風傳亦足使中國之一派人利用之而得勢 人 馮國璋之入京大半因彼 將寺內內閣之贊助段內閣一層加入其審慮中之故 南方對於段內閣之反抗此時不十分顯著亦由於此 試觀 張繼戴天仇 二氏由南方頒袖來吾國求吾人助彼等之主義 即其明証 由此更 可見段總理與其同僚之榮昌 乃日本 資助之態度致之也 本報前已紀載銀行團已決定從中政府之請 貸以大借欵一宗 先墊付日金一千萬元 全由日本供給由此事實推之可見 銀行團之決議寺內內閣之態度大有力也 又聞寺內內閣決令朝鮮銀行借二千萬日金於交通銀行 若此等傳說皆確則 段內閣勢必大得其便利 至少在壓迫南方上必大占優勢 然則寺內內閣縱不確實參預於壓迫南方實則無異助段內閣壓迫之 也段系人物既以北京爲根據各外國公使 或以爲 與彼等周旋外交較爲便利 於是段內閣遂有中國正當政府之形貌 然段與黎黃陂

海寧醫院

本院在虹口海寧路二百九十八號
分院在法界霞飛路二百四十二號

陳讃君及其令弟虞光君前留學日本帝國醫科大學卒業後再事研究有年去歲學成歸國在上海海寧路設海寧醫院求治者莫不立奏奇功現增分院於法界

門診 初診一元 複診不收　出診 初次六元 複診減半　住院 特等五元 一等三元 二等二元
時間 本院上午 分院下午　科目 內科外科產科婦科小兒科眼科花柳病科　德國六零六及血清等注射　戒烟另有簡章

滬寧醫院
本院電話四九零八 分院電話四九三五
震飛路以便留醫僕等求診均獲安痊感激之餘用爲介紹 岑春煊 唐紹儀 譚人鳳 溫宗堯 王寵惠 熊炳明 夏之時 同啓
章[illegible]應用最新器械最新藥品病室寬潔看護周到本院置備汽車出[illegible]診異常迅速 院長陳 謨 醫長陳虞光 醫生○○黃敦王沃性女 醫生中村梅子 助手石原市一 陳炳林 產科婦長何所東 司藥長吳凱芸 看護婦長坂田村子

於憲政問題上意見相舛故 段以北京爲根據黎則以南方爲根據今南北有用武力解決政爭之勢於此情勢之中日本應不問何方正當取旁觀態度 一任雙方奮鬥至勝負判分而後已在如此情形中作壁上觀原爲 國際間慣例 就中日兩國永久交誼而言 此項態度 似爲最宜 今兩方孰勝孰負並無切實預徵而寺內內閣即決計以有效之贊助給予北方雖未嘗有若何明顯之舉動 實已干涉中國內政 安寺內總理與擁護寺內之人前 反對大隈內閣之理由則曰大隈內閣贊成中國南方人物也 甚且謂前內閣之政策危及國家於是與元老聯合卒推翻前內閣然目下 寺內內閣所給予北方之助力 其程度乃過於前內閣之所給予南方者 後藤男爵於其秘密小冊中聲稱大隈內閣曾供給金錢於南方革黨即使所說果確大隈內閣所供給之款亦必甚微而 寺內 內閣則公然企圖貸北方以 一千萬日金又二千萬日金俾充作兵費 則贊助之程度上亦有大不同者寺內內閣詆前內閣袒護一方自稱執不干涉主義今所爲乃若此是 寺內內閣欺騙世界也若謂鄰國之大借款與貸於交通銀行之款均將 受嚴密之監督故不至被濫用以壓迫南方是直小兒之語而已

●段政府會議閩防策

▲重兵壓迫粵省

日前段政府連接福建李厚基電告粵省民黨之舉動及閩邊現狀之危險各節已載前報茲復探得政府會議詳情如下八月中旬閩當軸即電報中央略述[illegible]人閩圖計劃一面調移軍隊備[illegible]一面請政府指示辦法力備後援段氏在國務院迭開祕密會議其結果決定辦法數端(一)即令第二艦隊巡視海防(二)除以蔡成勳之第一師(約一旅)開赴福建外另招募一師 以衛閩疆(三)招募 經費由福建中央兩方担任(四)募兵地點以安徽湖北江蘇山東四省爲目的地(五)擬派某將軍入閩幫辦軍務 聞上項布置行將次第實施云

又聞漳州臧旅長前電政府報告粵省圖閩本省兵力單薄各情形茲又接該旅長來電以此間 風聲愈逼愈緊 現已將 所有軍隊分布各要隘 設法防範務望 速調重兵來閩協助 免誤戎機云此電聞已交參陸兩部會核辦理矣

●莫擎宇脫離粵政府說

潮汕鎮守使 莫擎宇 前者風聞粵人皆知近因段氏重握政權早有趨附消息只因海軍未獨立以前未悉其內容故慮與民黨周旋迨第一艦隊獨立而海籌等四艦不之附出師討逆又徒托空言趨附段氏之心益決因與 潮循道尹黃孝覺勾結梁啓超 暗中與中央密通消息 並與福建督軍李厚基聯絡 李厚基特派專員二人到該署妥商進行方法 聞擬於日間宣布與粵政府脫離關係 單獨服從中央 以結段氏歡心 一俟宣布後陸路則由李厚基撥兵協助水路則由中央撥海籌等艦協助云

●宣戰後之粵省

▲派員沒收在汕德輪 汕頭洋面前有 懸掛德國旗號商輪四艘 上月節經當道派艦會同軍隊監視刻因我國已正式與德宣戰該船應即充公 昨日 督軍 委令海防辦事所周幫辦天祿 前往相機收沒 以充軍實云

▲各領事晉謁陳督軍 中央政府宣布對德奧宣戰後駐粵各國領事紛紛往謁陳督軍探問對於宣戰案之態度陳督答云 粵省 現雖自主惟均是敝國內政之 關係全與外交無涉 外交政策仍與中央取同一態度 各國領事 唯唯稱是 面形滿意之色並贊美西南各省之能知大體不置云

▲督軍 省長覆北京電 北京大總統國務院鈞鑒奉電傳大總統布告我國已自寒日起對德宣戰等因已布告並飭所屬暨照會駐粵各領事知照矣謹電覆 廣東督軍陳炳焜 省長朱慶瀾 巧印

▲德商擬改名營業 中德絕交後德人在粵商業均無變動如勿者士行提成行魯麟行禮和行瑞記行西門子行等多如常營業惟自宣戰發表各商多有慮及意外致遭損失昨在芳村某行密議應付辦法擬 將各行商務轉用荷蘭名義繼續營業 聞即以各行所辦保險生意加註荷蘭名目 爲實行轉移之計云

●非常國會開會之先聲

▲粵濱竭誠祝賀 國會議員已定廿五日假省議會開非常會議 是日 各機關均懸旗誌慶並放喜砲致賀 城中各界亦紛紛預備於開會之夕 開提燈大會 現經假定長堤 華僑俱樂部爲掛號處 又聞雲南唐督軍 現擬 選派代表來粵祝賀並參觀盛典 昨已有電到省云

▲款宴議員於黃埔 日來國會議員到粵者又 增數十人 孫中山先生以其跋涉遠來戮力國事深爲欽佩特定於今日六時復在黃埔公園設宴款請國會議員全體 藉以商催進行意見云

▲議員薪折半支給 國會議員招待所成立後所有議員辦事[illegible]由孫中山等切實核定 暫行墊支 現以非常國會開議有期各員俸給應即酌量核發俾資辦公而免枵腹從事聞特擬於開會日起計每月薪俸暫照舊國會數目折半支給 仍俟南方政府成立後再擬切實辦法云

●鄂州最近軍事誌

陸軍第二十師長范國璋 由京來漢駐節大旅館連日與四川查辦使 吳光新 籌商入川一切計畫並派所部七十七團暨八十團陸軍及砲隊機關槍隊次第出發茲聞 范氏 於日昨午後來省 至督軍公署辭行 定於二十五乘楚有軍艦上駛暫駐岳州 以重上游防務云

自政府與德奧宣戰凡關於警備一切事宜均經督軍王氏轉行所屬一體佈置茲以武漢爲警備最要區域江防尤關緊要除由水警廳日夜派艦分別巡邏外刻特加派 巡防艦楚安楚信楚義楚傑楚防楚華六號巡查江面 上至金口下至陽邏輪流巡查

記者日昨遊行漢上適見劉家廟一帶兵棚遍植一色紅黃約計人數在一師左右僉云吳氏入川領兵三萬范氏駐岳亦需一師此間連日過兵紛紛西上無非吳范所屬者也

連日北兵西上所有在漢小輪被當道之撥遣差者已絡繹不絕昨聞此次小輪之被差貼擬逐日上駛者巳十餘隻之多即前清某道尹名下小輪亦被貼三艘矣昨午前十一時許又有小駁數隻運兵西上記者佇立江干高瞻遠矚見各兵士皆露立船上長在烈日之中酷暑蒸騰當必汗流浹背如此苦況眞無窮極古人六臘不出兵蓋爲此也

駐紮黃陂中央暫編陸軍第二團一營昨經王督軍以近日對德宣戰防務急緊特將該團營調換到省駐紮左旗防守楚望台火藥庫云

槍械一事關軍人命脈關係匪輕頃聞王氏以駐漢陽省防第二團均係舊槍械特令該團所有槍械一律調新其舊槍械均送繳存儲以重軍器

快信

▲南京

◉昨午後(二十八) 傅良佐陳光遠 均赴督署與李督商洽要公

◉謀政界喧傳 張勳以鉅金運動某國保險 對於因 徐州會議事必發某某督軍及某鉅公之密幕云

◉馮段對於西南異常注意 派李開侁赴粵疏通 李於 昨夕過甯赴滬

●徐潰散辮軍 迄未收束妥協 倪嗣冲張敬堯會委專員來甯晉謁李督 會商妥善辦法

▲杭州

●烟酒公賣 總局長雲韶由楊善德特委乃到差 未及匝月 昨忽奉梁啓超令 改派孫光圻 來浙接辦

◉新任兩浙運使 袁思永 聞與 齊省長意見不洽 不敢來浙 有與兩淮運使對調 消息

●齊耀珊大更動知事 聞嘉興 張昌慶 已記大過三次以上紹興宋承家 均須調省 慈谿林觀光 屢被控告業經查實撤任 定海張寅吳興呂俊愷 均籍隸本省應行迴避調省惟 遺缺委任何人 尙在競爭中

●財政廳長 張道生呈准齊省長 創設農工銀行 派候補知事金鴻翔[illegible]工銀行 調查章程規則 [illegible]先設籌備處 宗爲 官商合辦 其行址在省城清河坊或保佑坊

●陳世傑 兪汝梅(均金華人)前由上海來至嚴東關被第二師第七團長兼戒嚴司令官吳大有部下軍探偵悉當在寓所 搜出日記簿證據多件 拘送團本部由吳團長訊供 與謀刺趙 參謀長有關 派兵押解來省 昨已 解送軍署上饒收禁

◉軍學補習所學員 汪少初 前被黨人所攀由軍署軍法科長 研訊數次毫無端倪 旋提出 某黨人質訊 亦無眞相 當諭令回所上課

▲安慶

●各機關所駐軍隊(因倪前次獨立時派駐)現已 完全撤回

●安武軍第一營及第三營移駐 東北兩門

●公賣局長 劉憬詒二十六夜搭 江裕 船下駛由蚌埠 赴京 聞因該局某科長被控招權納賄案 向省長及財政部兩處 疏通

◉聞 倪氏會商張敬堯 擬於日內 派員赴大通查看辮軍情形

●安武軍移住營址 連日沿街 拉人力車拖載物件 該車夫等以軍用品甚重恐壓毀坐車均 躲避一空 人民步行甚苦

◉前南分署 巡長曹輔漢毆死傘店王炳南 一案因該巡長力託某要人代爲疏通 法庭至今 尙未判決 兩湖客民在會館開全體大會議務達抵償人命目的

▲蘇州

●江浙緝私 司令部新任參謀 吳炎 定於今(三十)日出巡 視察各屬 預備整頓捕務

●江甯地審廳 長鄒鱗書請病假一月高審廳長委代本廳民二庭 朱庭長 昨往 代理

●水警保護繭商運送貨銀准延長至九月五日止

地方新聞

◉江蘇省議會副議長錢崇固 昨由洞庭西山遄返吳江珂里

◉王道尹准上海蘆交涉使咨轉令吳縣知事嚴查假冒英商白禮氏洋燭

現正籌備旅行費不日分赴各埠設立分會云

▲蘇州

●破獲蘇鄉刦案 蘇鄉石碼頭趙彩章石作等前星期被盜匪聯刦一案詳情早誌本報日前經駐泊木瀆之水警第二分署長張毅然購線緝獲是案盜犯徐紀龍姜本竹兩名幷贓物一包 昨解送水警二廳由司法科長略訊屬實即移解吳縣公署當經甘承審員提案研訊該犯等以贓證已獲亦不狡賴惟求從輕辦理訊其同黨不肯供招命收押覆訊核奪

●嚴防梟匪騷擾 蘇鄉邇來梟匪充斥盜案頻聞吳縣孫少川知事以本邑各鄉多與太湖毘連亟宜嚴行防範加意搜緝昨特面諭偵緝隊長潘秀清分派師船隨時偵勦一面訓令各鄉警察分所長對於防務格外慎重勿稍疏懈以保治安云

▲松江

●公賣局長易人 第四區烟酒公賣局長凌昌渠(字石泉江西九江人)自任命以來三年於茲近以身弱多病呈請辭職現省長已派張某接替聞不日來松云

▲鎭江

●新劇社成立記 鎭江現組織一大江南新劇社昨假城內新馬路牛[illegible]園開成立會公舉張天巡爲社長徐頑石爲總理李曼英爲編輯主任繆秋聲爲文牘徐光華爲交際員另組一旅行演劇團舉張天巡兼團長

▲杭州

●通緝在逃梟匪 嘉興天凝莊梟匪大刦案發生後省署除派員請勦外已飭屬嚴密偵緝茲將匪徒姓名探錄於下計土梟匪首爲莫阿興張阿六客梟匪首爲穆善初張滿阮本康及郭守昌石小亮子姜老窩子李屎亮子沈倫尙等九人拒捕後類多潛逃出境聞有匿跡上海租界者已密咨滬護軍使飭探協緝未識能否弋獲也

●檢查外人行李 警廳以中國已對德奧宣戰所有外國人來杭游歷亟應特派專員施行檢查昨已派張國光(字良楣)至各車站檢查外人來往行李矣

▲嘉興

●懸賞緝盜犯 嘉興北門外[illegible]地方日前夜被大刦盜匪連刦[illegible]等子家茲悉張知事除咨令水陸警一體協緝務獲外並懸賞緝拿如能獲到首盜一名賞洋一百元獲到夥盜一名賞洋三十元云

●學校消息彙誌 嘉邑白鶴寺內第二師範學校前日招考新生計額定八十名報名考試者有一百餘人昨日揭曉僅取六十六名不足之額定下星期再將新近報名各生考驗補足學額又縣立第一[illegible]小學校開辦數年成績斐然此屆[illegible]龍君爲體操教員徐某爲國文教員其餘教員則均未更動云

時評二

閱病 (湘君)

▲自辛亥以來討逆之計畫一次進步一次而禍祟之現於外者殊不相及吾思其故不能不服居於北京者掩飾罪過之工蓋必有淆亂天下是非之才然後成沉悶寡斷之局也

▲病在皮膚人所易見孺子猶知其必治若病在心腹則智者亦遷延時日以望勿藥漸瘳而終至於不可救今日沉悶寡歡之時局得無類病在心腹者耶

萃豐

本號開設上海四十餘年宣織新出品國貨鐵機最時新絲綿緞緯成緞奇雅緞華絲葛野雞葛中西賞地涼地花紗線春羅紡無美不臻悉備俱全兼製男女時樣四季新衣細毛皮衣貨真價實占衆不同久

聽泉圖 治普

木蘭從軍圖 尹溪章臨

克羅克司鏡片 中國精益公司獨家創造

歡迎投稿

(甲)時人佳作 (乙)學子生成績畫 無論古新畫法一律歡迎 紙張宜擇堅潔尺寸照本報每幅大小圖畫宜濃墨硬鉤不得渲染烘托便以石印 如要將原稿寄還來函書明地址 一經登載如命完璧

本報圖畫部啟

蜘蛛精 活人頭 海怪鱗貍 不另取資

繡雲天 請看半截美人

錢病鶴賣畫

鄙人旅滬弄筆倏已十年曩以身弱多病性成疏懶故外來畫件大半謝絕今忽健全力改初心又逢暑假停課夏日正長為結墨緣減潤賣畫自七月十五日起至八月十五日止隨到隨畫決

稗兒死誰續其祭祀明經乃達者既不以賤役見棄於先庸何忍令老叟孤女無依於後耶一言次老眼潸潸若有淚痕而鳳則已泣不能忍掩面入室去矣繃青閨衛父女則忍淚視其父狀殊迫切而明經乃坦然曰賓主之誼義不可忘至於鳳姐事則當徐圖之耳

未完

簫引樓傳艷

小鳳

衛阿鳳 六續

酒半衛父奉卮進曰明經曩言他日將有求於賤吏今郎君已成秀才三年以內安知大魁非明經家有者倘能畢其辭乎明經沉吟半晌曰前言戲老人耳言未已繃青色驟慘變而鳳尤神情黯然明經睹狀心滋不喜自引杯微呷衛父更挑之曰鳳兒不幸早失母操作容色尚不至甚惡而世俗乃以父為賤胥鄙之睨不好為之所寧忍其以了角老耶且某髮白矣倘一旦氣息不相屬生誰保此

繡雲天

在四馬路大新街口

電梯角半 盤梯一角

三層樓商場 百貨俱全 四層樓彈子房 電話 上四千九百七十二 下四千〇九十六

門面召租 敝公司茲有市房數間坐落四馬路大新街口開設各種商舖地段極合並不小取房金如有欲租賃者請臨敝公司面議可也 繡雲天啓

◎七月十三日日夜戲一覽表◎

女子新劇 日 獅吼記 夜 後本白蛇傳

影戲 闘東司 滑稽新片

小京班 日戲 小鴻昇 空城計 小春來 賣馬 小春湘 桑園會 小瑞山 捉放曹 小振廷 義旗令 夜戲 小金山 沙陀國 小瑞山 黑水國 小春湘 查頭關 小鳳凰 一度梅 小明亮 小菊生 花蝴蝶

◀蜘蛛精一律送看不另取資▶

一二層 福大旅社 價目自六角至四元凡住本旅社者贈送繡雲天之遊券

三層 商場 百貨俱全 有別 中餐券半元 普通西餐券半元 特等西餐一元 遊資在內 三點至六點半 七點至十二點 培德社 女子新劇

四層樓 一點半至四點 八點半至十點 小京班 二點半至四點半 七點至十二點 電光影戲

五層樓 七點半至八點半 五音聯彈 八點半至九點半 少山 范 蘇灘 三點至五點 九點至十點半 女校書 五點至六點 十一點至十二點 邵文濱 本灘

◀月季票每本大洋兩元▶

上海第一遊藝場 新世界

三層樓書場：張棣筱 謝少泉 謝品泉 張少蟾 夏蓮君 趙稼秋 吳小石 松白 蔴貓 落金 玉蜻蜓 三笑 四音聯彈 改良灘簧 二點至三點 七點至八點 三點至四點 八點至九點 四點至五點 九點至十點 五點至六點 十點至十一點 六點至七點 十一點至十二點止

二層樓：女子新劇 三點半至五點半 七點至九點 九點半至十一點半

樓下影戲場：影戲 髦兒戲 二點至四點一刻 七點至九點一刻 四點半至五點三刻 五點三刻至六點 九點半至十點半 十點三刻至十一點

樓下書場：曹少堂 宣卷 二點半至四點 七點半至九點 劉玉長 李品發 大鼓 快書 四點至五點三刻 盧湘卿 邱聘卿 三弦 拉戲 九點至十點三刻 皮恩榮 韓亭斌 雙簧

笑舞臺

英界廣西路中 電話一三五五

價目(注意) △夜戲 頭等一角 特別正廳一角 特正別廳二角 包廂三角 △日戲

七月十三夜准演 拿手好戲 鵑聲花影

利威金銀外國首飾

本號開設十有餘年精製外洋各種金銀首飾眼鏡專鑲金鋼鑽石珠寶玉石等件俱用中國赤金煉就工作奇巧物美價廉各包用包換早蒙各界歡迎本主人復悉心研究改良日異所聘皆吾粵高等名匠賜顧請認明三馬路中市美人里對面門牌五十號不悞

四時清快片

寒中受暑一切感冒痧氣時疫腹痛吐瀉赤白下痢等症只用此唐製四時清快片服之無不立效如神 每盒洋二角小包五分

功能救急回生◎方便濟人第一 如遇胸悶胃呆口苦牙疼服之亦效 磨汁塗之痛癢即止 總發行上海中英大藥房 外埠各分號均有發售

懷中秘寶

真王靜莊在二馬路一百三十號民樂房新加剪髮小照爲記

伯道無兒 八個遺恨 花柳生事 此毒害身 廣梅極能 外界宮壁 ...

極靈中藥 二元一瓶 立復無信 若仿照近單小最購買者 相互證明 便是充 ...

天蟾舞臺

七月十三夜演

夜戲價目 特別大減價 注意 頭等二角 正廳 特別四角 官廳 特別五角 包廂 三層一角

五陣風 小楊月樓 林樹森 ◎取金陵◎ 雙投唐

馮子和 叫天三 蓋 賽 勝 小李水 陳月 ...

孟武打 斬店 黃袍 誰敢拿 二本 ... 敗子回頭 姜女松 ...

新舞臺

七月十三夜演

夜戲大減價 二等一角 二一十角 頭等一角 九十 特廳三角 特廂四角 月樓五角

劉漢臣 大取三郡

夏月潤 張德祿 周鳳文 夏月珊 △夏月潤▽ △周鳳文▽ 邱治雲 潘海秋 夏月華 趙文連 張德祿 邱沁如

兄弟送樓 接演十五六本 雙殺妻 花會 就是我

大舞臺

七月十三夜戲

夜戲價目 二等二角 正廳 三層一角 一包廂 特別官廳三角 特別包廂五角

馬俊山 鎮草橋

小寶 霍明亮 趙如泉 張桂芬 賈璧雲 姚俊卿 佳楣

過昭關 金匯橋 鐵公雞 三娘教子 描金鳳 ◎天河配◎

丹桂第一臺

七月十三夜戲

夜戲價目 注意 花樓六角 特廳六角 官廳四角 包廂二角 上層一角 頭等三角 正廳二角 二等一角 三角

增長勝 父子會 陸豔香 花田錯 九陣風 娘子軍 三麻子 斬貂蟬 張鶴樓 拿高登 石月明 上天臺 麒麟童 王靈珠 鵲橋相會 九陣風

蝙蝠牌紅瓦片

新出蝙蝠牌紅瓦片每千張價三十八兩 上海瑞和機器紅瓦公司發行所

大世界

中國第一俱樂部在新西橋境 每晚准放火一點鐘止

樓下西首戲場 每日有大本偵探長片及滑稽趣片 小京班 眞正 女伶 曾串 電光影戲 文武京戲 日五點一刻至七點一刻 夜十一點至十一點半 二點至五點 八點至十一點

樓下東首戲場 松天旭齋 男女全團 特別新奇 優美社 ◀大套魔術 女子新劇 日四點一刻至六點三刻 夜九點至十一點半 日二點至四點 夜六點至八點三刻

樓上評話彈詞台 陳子祥 繡香囊 程鴻飛 岳傳 周沁泉 周潤泉 文武香球 葉聲揚 英烈 楊月樓 珍珠塔 吳玉蓀 玉蜻蜓 每日二點起至一點半止 每晚八點起至一點半止 兩回輪唱

屋頂影戲場 晚間八點半至十一點半

樓上京蘇雜耍台 曹少堂 文明宣卷 周珊山 改良灘簧 侯鳳波 王嵐辯 文明快書 開口笑 口技 駱彩吾 南金子 鳥語 戲迷 柱姑娘 雙簧 何質臣 二簧大鼓 章月波 英姑娘 罩弦快書 巧要花鐙 英老委 太平歌詞 特別大鼓 每日二點起至一點半止 每晚八點起至一點半止 輪流演唱

屋頂絲竹臺 敦聘著名 吹彈絲竹 每晚九點至十二點鐘

美術界戰事模型 共和廳特設瓜會

遊資每位小洋二角 每客一元中餐半元游資在內

利文大藥房

上海分設十六浦富紹碼頭巡捕房對門

◎七月一日正式開張 各種藥品一應完全◎

請大世界相 白 藥價一元 贈入場券二張

精神丸 芳香清涼茶 奇子粉 洋二角 洋二角半 靈快丸 大瓶 小瓶 一角二分 一角五分 重松千金丹 大匣 小匣 洋一角六分 燕寶丹 九三靈寶丹 中東寶丹 洋一角五分 洋一角二分 洋一角二分 仁丹 貴 洋一角二分 仁丹 五十 洋六角 仁丹 廿五 洋三角 清血丹 五 洋六分 立治靈白補泰西長壽丸 洋六角 大便不通延年丸 洋二角五分 老牌瘡積糖水 洋二角 清快丸大瓶 每瓶洋二角 ◎奉送三十天◎

老牌成丹 價目 一千二百十粒 大洋一元 百五十粒 一元 六百粒 五匣 鏡匣 二百五粒 大百五 十二粒 一角 一百粒 一元 一銀匣 一角 三十五粒 洋五分

◎利文洋行成丹部◎ 清快丸五洋六分 消炎雀斑 靈水 洋三角 疥瘡 水 光明水 牙痛水 日月水 洋一角二分 大藥 安住蚊香 老牌蚊香 每匣四角 面人蚊虫香 一打洋四角 吃蚊虫 薄荷 大號洋二角 薄荷玉二號 薄荷玉三號 薄荷玉四號 洋一角 ▲臭虫藥▼ 老牌人面藥 大只洋二角 小只洋一角 臭虫牌藥 大只洋一角 損上孔雀 老牌安住 大匣二角 小匣五分 壽字牌藥 大只洋二角 小只洋一角 一律辦理價目照上◎

成丹部上海九畝地開明里四弄口七十號

產科專門

周東俠女士

本女士係日本明治藥學校卒業經內務省試驗合格產婆學經驗有年接收之產婦以及難產前後診察無不平安產婦萬全也 現界路富康里納拉英 四六六(一六六)西首觀音堂 電話西五九一一 介紹 趙林士 周佩箴 陳洪承鉞 欽浴郁

陳无咎先生留滬

名醫兼大書家

金華陳无咎先生具沉博絕麗之才治學於內科婦科有所 ... 化之妙是以游於書法至論歎先生又長於書法所至 ... 調其迎之生生龍虎之資備剛健娜之之 ... 主婀娜氣殆蘇東坡傳青者 ... 滬之流亞焉頃生棄官游 ... 二例如左方

醫例 上午門診一元 下午出診四元 危症約

診元 包治五十元起碼 星期之診視金二十

書例 楹聯 五六尺一元五角 七八尺二元 丈二尺四元 屏幅 五六尺一元 七八尺一元五角 指每條言 中堂 榜書 尺內每字一元二 五六尺二元 七八尺三元 每字三元 三尺 龍虎草書 每字六元 加倍 壽屏 碑誌 另議 書撰 磨墨加一 先潤

後筆收件處 上海各大箋扇店 拋球場鋌源烟行 愛文義路廣華公司 三馬路泰和洋行 寓英大馬路大中公司

介紹人 沈鈞儒 趙慶華 虞洽卿 王文典 呂公望 張宗曜 高冠 吕尹鵬 勞敬脩 張錫康

珠珀白濁丸

三天包愈不效還洋

寰球第一家靈藥

一盒就好僞藥騙人雷殛火焚

專治五淋白濁小便刺痛日久難服尿管不閉梅毒危險必忍延若爲不塞白濁不止實之通丸症久或必早成勞普百藥乃傳深變流致上病變本世家方氏誤服市濁重丸數君乃傳秘性無症小痛可立愈白一蠹 ... 濟世之愈珀存德治平新服暢淋全治也 ◎眞藥包去便一論和方氏球愈藥誤必 ... 每盒第一三無立刻止匹元妙 ◎ 碼上海英牛元 聯昌德 德軒氏 界老閘橋 製秘局藥

瑞和機器紅瓦廣告

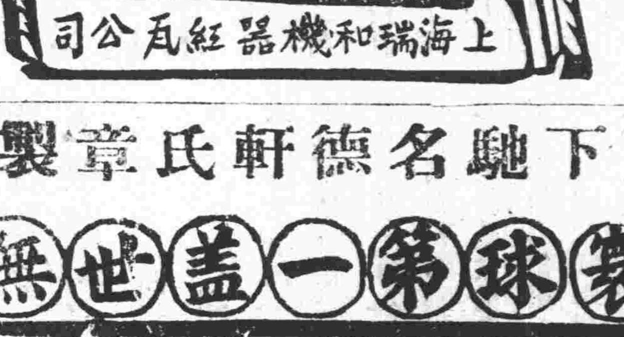

新出紅瓦優美無雙永遠不漏可出保單

總發行所英大馬路石路口餘興里上海瑞和機器磚瓦公司

咳嗽茶葉

天下馳名德軒章氏製良藥

寰球第一蓋世無双

當日見效二匣斷根勿靈還洋

嗽咳而得良藥◎當日可愈◎不愈有經月◎不當者乃吾 ... 咳嗽症之自治軒房治咳嗽之藥章氏本經人年每中年咳嗽者 ... 喘咳痰經診肺傳本家祕方一大盒 ... 每盒洋一角二五五 ... 老洋一蜜病膏急哮包每早君味世盒力往匝咳 ... 發行所 ... 章德軒藥房 總經理 ... 海大獨和貼氣製靈 ...

女西醫朱丹章

號金一元◎難產加倍◎留產就醫普通每天三元◎特等每天五元◎◎◎◎新法接生 廣告新移 ... 四百三十八號至三十九號 電話北四四 ... 號就診者請 ... 戒洋烟 包種牛痘 ... 每逢星期二四六上午九時至十時施診祇收號金一角藥費從廉◎早夜加倍◎戒烟面議◎出診一元 門診五角 號金一角 ... 接生二十元 ... 至三十元立 ...

靈藥

治一遠◎外埠郵購九折 ... 加英大馬路新永 ... 當回件房房 ... 壹百九十四號 ...

化瘀紅花補血露

去舊生新之功今提取紅花之精又佐以補藥製成此露其功尤偉凡婦女經亂經閉經痛經久不受孕乾血癆產後一服此露淨或去血太多神氣衰敗以及男子吐血咯血心虛健忘等症 去體內有礙生機之瘀血使血輪轉紅誠補血聖藥也 每瓶大洋一元

本埠新聞

◎唐督軍覆旅滬國會議員電補錄

火急上海法界愷自爾路駐滬國會議員通訊處吳蓮伯諸君鈞鑒函電奉悉 星星民約一國托命 連年血戰 無非護持此法不幸天方薦瘥以暴易暴羣吹國會爭便私圖藉法律束縛之譚作根本推翻之計雖或牧野戈廻漸臺斗轉鐘簴無恙七鬯不驚然鄭五作相世事可知慶父不去魯難未已何況子孟不學絳侯無文秦儀掉舌桑孔握算竊圖則七首省見剖斗即衡平亦折猶欲厚愚黔首假託民嵒肆口調停非法號召經國之憲付諸土苴代議之人視作芻狗不知坱圠待治肆毫何滋齦齗不存鄙齕焉托 國之與法如身使臂欲求護國必先護法歐美足徵百世不易繼堯誓本斯旨再接再厲息壤在彼終始不渝誠如抄電云云 揭櫫五綱極表同意 因念諸君海濱遁處捲土重來 以身殉法不自貶損天生李晟原爲社稷世有安石乃志蒼生臨電覆聞無任景契繼堯灰印

◎粵省長歡迎議員之誠摯

廣東朱省長日前特派代表梁重良吳鐵生二君來滬敦促各議員趕緊至粵開會聞該二代表已於昨日抵埠旭日衙部路議員通訊處與滯滬議員接洽談及粵事甚詳並持有朱省長親函照錄如下國會全體議員諸位先生均鑒比者海宇沸騰玄黃慘黯諸君子遭逢變亂顛沛統離猶復奔走呼號不忘愛國義聲所播含識知歸竊維約法爲共和精神國會爲民治骨髓既重護國必當護法欲護約法首復國會表裏貫澈乃可救亡先得我心適符高見此間輿論亦極主張慶瀾嶺嶠備員忝居東道倘諸君子聯翩南邁惠然肯來擁篲清塵非異人任茲請梁君重良吳君鐵生代表歡迎專誠勸駕佇候明教神與俱馳附奉尺書藉伸微悃何日起程乞先電示肅上敬請公安弟朱慶瀾啓八月七月

◎伍博士先令公子返粵

孫中山等現因在粵組織軍政府特與國會議員聯電請伍秩庸博士回粵商訂各項要政聞伍博士已覆電略謂承諸君不棄謹遵即於日內首途並先派梯雲回粵接洽云云聞梯雲公子近已到粵矣

◎段政府對外宣戰後之上海（十三）

▲收容敵僑定期遷地　德奧收容所因省立商業學校將次開學定期遷往日暉織呢廠內居留已誌前報茲悉此項德奧員役前在圖書公司舊屋收容時所需床鋪器具等項本係就省立商業學校原有者借用現既遷往日暉織呢廠即須另行置辦現經沈知事照現存收容之德奧員役計有上級四名下級五十四名（內有土耳其人一名）應需床鋪器具一律購備計共需銀六百元之譜由縣暫墊定期本月三十一號遷移並擬定遷移時每十名爲一班由縣雇人力車護送往並隨帶行李由各該員役自行照料此後該所管理權由松滬護軍使另派委員常駐管理云

▲德總領事待船返國　駐滬德總領事尼克平君自中德邦交斷絕後本擬即時回國祇緣患病甚劇未即啓程自中德宣戰乃決計扶病回國近日病狀略見鬆動昨特函請和蘭領事特請交涉公署給發旅行護照聞荷蘭公司郵船現未到滬須下月（九月）十號左右始能放洋屆時中國官憲必仍循例派員護送出境云

▲商會擔保華商贖欵　華商取贖德華銀行押欵一事前日上海總商會商准交涉署遵照部電憑證備欵具保贖出惟須囑商會將擔保函據從速送署備案等因已誌前報茲悉交涉公署昨續接總商會來函略謂該莊等既已遵照部電辦理手續似已完備至所需敝會擔保一層查前函中已聲明有敝會擔保字樣即可作爲担保之據等語交涉公署當已函復承認矣

▲催造敵僑詳細表册　江蘇特派交涉公署昨奉北京外交部令開略謂我國與德奧兩國實行宣戰以來所有旅滬敵僑應限令遵章報名註册檢繳槍械迭經令行辦理在案計自檢查敵僑手續開辦以來已將旬餘未見册報深爲盼切除通飭各交涉員迅即造報外合即令飭該交涉員迅將旅滬敵僑及已經旅居他埠之敵僑給有旅行照者一併造具詳細清册報部核辦云云薩交涉員奉令後即經諭令各課趕製表册以便呈報云云

◎江蘇省教育會第十三次大會記

昨日（二十九日）江蘇省教育會開第十三次常年大會上午九時半開會先由黃副會長致開會詞次由沈信卿君報告各項研究會及縣教育會次講演會談話會狀況併會中出版書籍及特別事項繼由黃副會長報告南洋視察情形於南洋氣候上人生活及各國在南洋經營事業及勞力關於教育情形則以尊孔中華寬柔等校成績爲最優並將携回各種物品及學校成績逐一說明因時已十二時遂散會午餐午後二時繼續開會黃副會長復提出對於南洋英荷兩屬教育上應行研究及注意之點聽者甚爲動容旋即提議事件（一）曹雋君提議各縣教育行政人員宜注重資格任用案討論多時未成立（二）王舜成君提議職業教育亟宜籌備師資案多數贊成（三）曹雋君提議請規定職業教育先從簡易入手案黃副會長說明即以本會向全國教育會聯合會建議之補習教育案爲簡易入手辦法（四）小學校用國語教授方法案討論結果將議題改爲學校用國語教授方法案交新職員會研究（五）朱兆芝君提議解釋縣教育會會員資格以免爭執案衆意當取廣義無庸另提（六）蔣乃曾君提議省立醫校另屋分設女子部速辦婦孺醫學專修科擴充女子職業案討論後俟與省立醫校接洽後再議至此議案已畢選舉職員先舉會長張謇得九十八票當選次舉副會長黃炎培得一百二十五票當選次舉幹事員計十六人沈恩孚四十三票顧樹森三十五票楊鄂聯三十四票蔣昂三十二票莊俞三十二票盛建勳三十一票張世鎏三十票吳研衡二十七票蔡文森二十五票吳家煦二十五票沈頤二十五票陸裕枬二十四票陸規亮二十一票賈豐臻二十一票凌昌煥二十一票朱亮二十一票當選即由黃副會長分配職務（社會教育部）楊鄂聯莊俞蔡文森吳研衡（學校教育部）盛建勳張世鎏沈頤凌昌煥（調查部）蔣昂陸裕枬陸規亮朱亮（庶務部）書記沈恩孚（駐會）顧樹森（會計）吳家煦賈豐臻

◎催造新艦快砲

海軍部以江南造船所承造之永健永績二軍艦爲日已久仍未配造竣工刻值中德宣戰江海防務益形緊要曾催令迅速完工據復本年十月間定能工竣惟砲械亦應先爲配造故於前日電令上海兵工廠製造三生七口徑六磅彈長式快炮二十四尊以備分撥該二艦裝置茲經該廠已令砲廠趕速製造限月工竣以資裝配矣

◎會剿梟匪訓令

上海縣知事公署現奉督軍署令開據松江縣李知事恩霖呈稱爲匪徒嘯聚松金交界及江浙毗連之處希圖搶劫滋擾等情業經咨會水警分投防禦並通令各警區一體嚴行戒備以杜匪擾在案惟現值戒嚴之際謠言蠭起恐匪黨乘間思逞擾害地方自當先事預防庶望絕跡查該匪黨聚集每在兩處交界之處一經聲勦則東流西竄撲滅爲難得兩方連絡抵禦此處痛勦彼處截堵方可匪逐盡淨本縣轄境水陸交衝毘連浙界者則有平湖嘉善等處此外接攘區域如金山青浦奉賢南匯上海等縣均港汊紛歧爲匪徒匿跡之所出沒無定防禦爲難若非會同勦辦勢必去此適彼總爲地方之害熟籌方法惟有連絡各處駐防水警並會同各縣一氣呼應此勦彼堵以期殲滅除分咨接壤各縣聯絡會勦外理合具文呈請鑒核迅賜分令金山青浦奉賢南匯上海等縣並請咨行浙省長轉令平湖嘉善等縣一體堵截痛勦以絕盜氛而靖地面實爲公便謹呈等情據此除指令呈悉已據情分令金山等縣遵照並咨行浙江省長轉令平湖嘉善等縣遵照外合行令仰該知事即便知照此令印發外合行令到該知事仰即知照等因沈知事奉文後當即訓令警察所轉飭各分所一體截堵矣

◎茶捐補助學費

浦東沿浦一帶市面逐漸興旺茶館老虎灶等開設者亦日益繁多沈知事特飭各經董查照地方情形諭令各茶館主按月繳納捐欵即以補充當地學費洋涇市業已遵令開辦按照各茶館營業之大小定其納捐之多寡規定各茶館每茶一碗捐錢一文預計市境內茶館共有八十餘家每月收入可得二十餘千以充市立學校經費現正從事辦理而各茶館以爲數甚微亦尚樂從云

◎嚇詐黨自投羅網

北四川路三多里內紅十字會會長沈仲禮君公館日前接得捏名信謂於日內來前借貸等情沈君即報告護軍使署令行徐廳長轉飭該管之五區二分所警佐妥爲保護牛君奉飭後每晚親率長警會同偵緝隊長帶同隊士在該處附近注意巡緝前晚九句鐘果有鄭琪夏亞桂葛稼生三人到來當被一併拘獲昨解司法科押候訊辦

◎保送警務教員

南京警察傳習所定於九月十日開辦前經齊省長通令各縣保送熟悉警務人員到所充任教習在案茲悉上海縣沈知事奉到省令後查有熊炳王鍾嶽兩名熟諳警政堪以充任教員現已遵飭保送再縣警察所現任行政員熊志鈞本係省分發任用警官亦因該傳習所開辦在即昨特向沈知事辭去行政員前往南京該傳習所投効

◎牯嶺路謀殺案

新聞牯嶺路十七號門牌浙江鹽棧大元公司帳房鮑效卿於前晚九點餘鐘安睡後忽被仇人將手足縛住以被角蒙在鮑首用繩勒斃翌晨由包車夫董大興阿四入室叫喚不應察視其狀知已被人謀害即投報新閘捕房捕頭立飭華探日李是福與一百八十九號西探往查屬實將鮑尸身舁入驗尸所並將跡涉嫌疑成衣匠梁金川車夫董大聽差程元沈聽意顧子山等五人拘解到案昨解公堂請究先由中西包探稱查得該公司鐵箱內現洋一百七十二元分毫未動惟死者之小皮夾一只及所穿之鞋已失去床下則遺有草鞋一雙等語關讞員與英領白君得票判董等暫押迨至十二句鐘訊理各捕房瑣案畢遂各乘馬車蒞所檢驗得死者委係生前被人用繩勒斃填明尸格復升座公位命將各見證董大等逐一訊供因無實在情形吐露諭着尸子鮑深甫具結領尸棺殮聽候嚴緝兇手解究

◎引渡匪盜類誌

▲天凝莊劫匪　著匪安徽人楊慶發（即高老窩子）薛雲卿（綽號老石）胡阿法張金山高大江沈海成等糾黨數百人在江浙兩省持械夥刦當舖居民數十家金珠飾物現洋鉅贓並在天凝莊地方搶劫商店當時開槍拒斃防營某排長及警察等七命案發分贓逃滬匿跡租界提籃橋附近某號屋內經江蘇水警第二廳巡官訪悉稟明廳長備文派巡長宋昌明吳子堂來滬會同美捕房及匯山捕房包探王桂廷楊阿全等協同西探按址將楊等六犯拿獲并搜出金銀飾物巨贓解入捕房昨晨解送公堂奉關讞員會同英領白君提訊先由捕房禀明捕獲被告情形並將起出飾物呈案請爲預審並據來員宋昌明等相繼上堂呈文禀明被告等犯案各情要求引渡歸案中西官得禀向被告等訊供之下以犯案地點係在內地因判贓盜併交水警第二廳來員帶回歸案訊辦

▲南翔鎮刦匪　盜匪松江人荀守梅（即徐守梅）荀梅坡（即徐梅坡）四月十二號糾黨六人各執利器至嘉定縣屬南翔鎮湯家宅鄉董顧靜如家撬門入內出槍恐嚇將事主用繩捆縛搜刦值價一千三百元之金珠飾物現洋分贓逃滬匿居湖北路三百九十四號經嘉定縣偵探陳晉卿帶同眼線鍾耀亭來滬偵知投請老閘捕房加派包探按址將被告二人就縛昨晨解送公堂即據捕房禀明拘獲被告情形繼由眼綫鍾耀亭証明往刦顧家財物時伊亦在場惟未分得贓物並據來探陳晉卿投案聲請移提歸案奉中西官訊供之下判兩荀併交嘉定縣來探帶回歸案訊辦

▲無錫縣強盜　盜匪朱鼎三等於前月間糾黨持械搶刦無錫縣屬六社鎮許倫元家衣飾銀洋計值二千元左右携贓逃逸現該縣法警偵知朱匿跡上海法新租界霞飛路仁和里一百七十一號內由該縣知事備文飭警吳正榮來申投法公堂呈遞請爲協拿經捕房諭派探目黃錦榮包探韓邦達方福林華春林程芝任水揚前往將朱鼎三及嫌疑人夏金生拘獲昨解法公堂預審來警投請引渡訊辦朱鼎三供向在某營當兵取銷後來申餘供含糊夏金生供在南京兩江師範學堂肄業暑假來申於一月前在友人處與朱同乂麻雀方始認識日前朱來邀至仁和里寓處乂麻雀適包探來拘誣爲同黨致被拘案實無爲匪之事求恩查察中西讞員會判朱鼎三准予引渡無錫縣訊辦夏金生無干開釋

◎警正被控勒索

淞滬警察二區警正余炳文因唆使巡警蕭國樑等向西門外各商販等勒索陋規被姚文生等投護軍使署禀控盧軍使據禀後令飭警廳長徐國樑秉公查辦徐奉令後派員往查竟以具名各人皆係捏造禀蓋自恃積威之下必無人敢捋虎鬚也茲將牌示錄下案奉松滬護軍使署函發案據上海公民姚文生等禀控二區署長余炳文巡警蕭國樑有向商販收受陋規情事一案希即查明秉公核辦等因計抄原函一件奉此即經派員詳查據復原禀具名各人均係捏造所控亦均不實等情具復前來惟案關警官被捏名控訐有未及閱詳之處爲慎重起見特恐派員查察或有未周此即行牌示仰後開具名各人知悉如果實有其人務着於一星期內到廳投案聽候集訊核辦若逾限不到則顯見捏名除據情禀復外定行從嚴究決不寬貸切切特示計開姚文生　顧子文　楊生甫　羅福小　吳緒元　王仁　朱福海　陳振熙　夏壽康　生　陳子欣　吳月橋　蔣竹君

◎各學校消息彙誌

▲勵志會校之刷新　閘北寶山路寶興西里工界青年勵志會向爲商務書館印刷所同人所組織內設實業半夜學校純粹以惠工商勸學爲宗旨開辦至今將閱五稔英文班已畢業一次各科成績亦均可觀近悉該校主任鮑慶甲君及教務長葉廉生君決於本學期再將校務竭力振刷並增加算術一科改聘海寧名宿杭卓英先生爲國文教員定於九月四號開課聞該校學費甚廉章程亦甚完善故近日往該校報名者頗爲踴躍云

▲競雄女學之近狀　白克路競雄女學本係秋社所創辦六年以來畢業者已閱八次其造就之衆頗有成績可觀頃已於八月二十九號開學當由校長徐寄塵女士宣布本學期教育之主旨並以文藝專科及高三年級均將畢業特殷勤訓勉其文藝各科向由陳佩忍胡樸安兩君擔任期望尤切其他陸運

王立才醫家　創制退朧液　歐戰後藥價昂如阿思比林貴每磅二三元升至八十元尚無現貨國民生計皆忍又科學的醫學因此進步阻滯手一方面却爲發展國貨之好機會所謂國貨必利用文明方法庶足應新世界之要求斷非墨守舊法所可塞責王君立才研究醫學有年本其實驗所得取國產藥材[illegible]

廣德種國貨　薄荷　又名吸薄荷煙吸烟一樣能辟邪去毒順氣清心　自[illegible]　本國自發之薄荷錠乃純用國產薄荷製煉是以氣味清香純濃功效比外洋更優[illegible]

作用之原理於國人防險外別樹一幟[illegible]學上開闢新土地專治一病非尋常賣藥好稱萬病回春者比同人等見聞較確故樂得而稱道之　王培孫　葉楚傖　王振鐸　范通甫　顧天放　王齋厚　啟
發售處上海小西門外安瀾路三十六號　價目　大瓶一元　小瓶半元

東園創製烟[illegible]　解一切暑天不正之氣誠衛生之良藥每枝二角　製錠
總發行所上海河南路老巡捕房[illegible]

黃君吳奇英女士亦均有訓勉吳女士本係舊教員新從南洋羣島回國者學問經驗頗爲同人所推許云

◎赴美必乘頭等艙位

此次部派出洋學生各省長均准教育部咨文訓令各生大旨不外放洋歐美必乘頭等艙位以免留難茲照錄如下以供後來留學歐美者之考鏡焉　案准教育部咨開據留美學生監督嚴恩棫呈稱查美國新移民律頒布以來對於華人渡美取締益嚴入港之時稍一不愼即遭凌辱新生來美務懇飭令各生約期會合同船東渡俾可特派專員或由監督親赴金山妥爲招待又學生來美必須購買頭等艙位否則上岸之時定遭留難此次部派主事吳文溪吳家鎭赴歐道經金山因居二等艙中經美國關員令其先赴島中聽候審驗幸駐金山代理總領事譚學徐因慶接監督函電親赴舟中再四抗爭始允登岸並經關員聲明以後二等艙位華客無論其本人之身分如何必須發往島中候審不能稍事通融倘此後學生來美仍坐二等艙位雖有領事或監督前往招待亦難直接上岸惟以戰爭影響船價增加天津丸等船頭等艙位索價過昂非學生之力所能購備未識可否將從前部定出國川資數目酌加若干俾能成行並令搭坐中國輪船公司之支那號或日本郵船會社中較小之輪船阿波丸佐藤丸等來美其價値較廉學生所領川資旣不患不足而登岸時亦可免去種種留難再學生初次出洋對於購票搭船驗病請護照等各種手續亦恐不甚明瞭最好由部中派員赴滬爲之照料以免交涉不淸而生糾葛倘部中不能派人前往則上海青年會內設有招待留學生專科亦可託其指導一切等情到部查酌加川資自難辦到現在部定川資不爲不厚勉强應付當亦足購坐頭等艙位除由部囑託上海寰球中國學生會妥爲照料及指令該監督加意照料外相應咨請轉飭此次選派各生一體遵照前發文電在本省領取川資及留學證書於八月三十日以前齊集上海並遄赴學生會接洽再現在歐洲道阻赴歐各生必須繞道美國幷希一體轉飭遵照等因准此除分令外合就令仰該生遵照此令

◎禁演花鼓淫戲

閘北四區三分所警佐藍祝三近因訪得境內張家宅童家宅等處有等無賴地棍向各鄉民醵資搭檯每晚開演花鼓淫戲附近各村無知男女前往觀劇者有舉國若狂之槪此等淫詞最爲風俗人心之害因飭巡官帶同長警在童家浜拿獲爲首及演劇者張阿三趙錫三沈金壽羅月卿王阿淸等五人昨解司法科押候懲究聞張家宅搭有戲檯兩座名曰雙檯且雇有打手數十名即保檯脚預備抵抗有恃無恐故日來依然開演並未停止云

◎電車拒絕劣銅幣

英美電車公司近有一種新出銅枚上鑄中華民國四字中間交叉二旗下有當十銅元四字反面直形嘉禾一顆分量略輕聞係某國人私造是以抵制不收而中國鑄幣廠所造向來通用銅元乃係鑄有中華民國及開國紀念幣等字中有交叉旗二面反面之中間有十文二字下有橫形嘉禾電車每日收入以銅元爲大宗旣已發生僞幣故傳諭各售票人留意勿得誤收云

◎慶祝和蘭女主誕辰

駐滬荷代總領事奎斯君昨致江蘇特派交涉員公函云本年八月三十一日爲本國女君主誕辰本代總領事等同伸慶祝外是日本總領署特開茶會恭迓來賓相應函致即希貴交涉員查照云云薩交涉員奉函後除備賀柬答復外屆時當親謁慶祝

◎朱公子觸電身亡

住居九江路三泰棧海寧人朱德侯曾任浙省某處稅差頗有積蓄前日薄暮七時許行經二馬路大新街口路旁電線忽斷墮於地上朱觸電倒地立時斃命當經巡捕[illegible]房飭探將屍舁送驗屍所未幾即由住居卡德路死者叔父朱柱卿（福詵）與其妾某氏奔投該捕房聲請免予相驗捕頭得稟後准飭屍屬領屍收殮了案

◎飲刃何故守祕密

向爲米業之湖北人陳漢卿前晨在愛文義路被素有仇隙之甲乙兩人扭至附近十八號門牌某西人住宅花園內突出洋刀將陳連戳兩下受傷血流倒地甲乙兩人即行脫逃繼由該宅西崽所見急即報告新閘捕房飭探將陳車送仁濟醫院將治當向陳詰問行凶之人有何仇隙乃陳堅不吐實聞所傷尙無大礙云

◎稍爲苦妮子洩憤

▲惡鴇押三年　福州路三百四十一號雉妓院十八歲妓女常州人陳鳳娥因被鴇婦張趙氏逼娼控由捕房派探傳案訊據陳鳳娥投稱前由母親得身價洋五十元將伊押與被告爲娼定期五年屢遭逼勒接客稍不遂意輒爲虐待求恩超豁惟張鴇供多推諉中西官以張趙氏不應買良爲娼着押女所三年示儆陳鳳娥發濟良所擇配

▲蟻媒押五年　重慶路三百○二號鎭江婦人劉周氏與南京人王錫林因將同居之江北人魏紀華家十三歲女兒大龍拐匿北四川路二百三十二號居婦高奶奶家串同紹興婦人沈吳氏姚顧氏圖賣一案由探金福壽查獲訊實判劉周氏押女所二年王與沈姚兩婦各押三年魏大龍交其父領回並着補提人證再核昨晨捕房復將高奶奶緝獲即據金探稟明高奶奶係劉周氏等供出爲首之人應請訊究高婦供詞閃鑠問官以供證確實豈容抵賴因判押女所五年示儆

◎盜匪當場就縛

盜匪吳金標張小六子王二等前晚至閘北恆豐里祥豐押店各出尖刀鐵尺嚇禁店夥聲張正欲跳入櫃內行劫爲四區二分所崗警得悉趕即歸報趙墨林警佐立率通班長警並召集鄰崗兜拿當獲吳張王三盜訊供不諱昨解司法科押候究辦

◎判禁拒斃越捕之盜黨

嵩山路捕房越南副捕頭阮文林于五月三號黎明時巡緝至呂班路文德里口被匪開槍擊斃後拘獲沈毛全呂榮卿孟五等三人堂判各押五年尙有正凶潘正傳從犯吳永發等在逃未獲上月間由第二區警察署余警正等在華界大興街同德里九號將吳拘獲法總[illegible]月二號晚上由潘正傳爲首起意糾同小皮匠（卽呂榮卿）沈毛全王谷玉孟五等及我於三號黎明時潘自持手鎗一支又給沈毛全及我手槍各一支同往藍維靄路劉順記硝皮作內强搶得贓後同行出外我先至潘正傳家中等候潘並不回家至翌日會見呂榮卿分給我贓洋三元並言潘行經呂班路文德里口被越捕拘拿潘逃避不及開槍拒捕當將該捕擊斃潘畏罪已逃往常州等語是實事主劉順記投案申訴當日被刦情形求究中西讞員會判吳永發押西牢三年期滿永遠逐出租界示儆

◎販土搶土同犯法

販私土之潮州人徐文卿前日在北四川路十一號好谷脫洋行內出洋四百○五元向某西人購得禁止進口之紅土六包藏入皮篋內被流氓劉阿二等所知糾黨多人將皮篋奪去圖逃由探楊承榮將人贓一併拘獲昨晨解送公堂稟奉中西官訊實判劉押西牢九月以儆惟原告徐文卿販賣私土亦有不合因着押候查明再核

◎赴英華工退運來滬

英國某公司前曾派人往湘鄂山東等處招雇華工六百餘名運赴英屬各地工作已誌前報昨日午後本埠太古公司盛京輪船由外洋抵滬裝來華工百餘人據稱係由香港運來者該華工等或因有病經醫生驗明不准登岸或以重復武驗因工藝不精相率退回該華工等頗多鳩形鵠面抵滬後已各回原

工黨消息

▲紀事欄

▲今日覆巴拿馬華僑李國樑君一函・

▲某廠女工提議罷工要求加價被廠主送巡警局本部今日特派人前往調查詳情・

▲某廠倒閉欠發工資該廠女工舉代表來本部要求代爲設法・

時評三

●終始不渝之息壤（力子）

▲唐督軍覆旅滬議員電愛國熱誠溢於言表（欲求護國必先護法誓本斯旨再接再厲）明快眞摯誠足爲唐督軍終始不渝之息壤也

▲人孰不愛國無法又孰與立聞唐督軍之風其亦可以興矣彼造謠者妄謂唐督軍如何如何其亦可以休矣

商情

各國匯兌　八月二十九日各國匯水行情如左

大條銀電報四十五辨士（上海規元一兩匯至倫敦）

英國電匯	四先令六辨士
英國現匯	四先令六辨士○六二五
買進四個月	四先令六辨士一二五
銀行四個月	四先令七辨士○七五
定貨四個月	四先令七辨士八七五
定貨六個月	四先令八辨士二五

（上海規銀一百兩匯至巴黎）

法國電匯	六百二十佛郎
四個月電匯	六百三十八佛郎

（上海規銀一百兩匯至紐約）

美國金元現匯	一百○七元
四個月期電匯	一百十元

（上海規銀一百兩匯至和蘭）

和蘭電匯	二百五十四個

（上海規銀一百兩匯至印度）

印度電匯	三百三十二羅比

（香港幣一百個合上海規銀）

香港電匯	六十八兩

（日本洋一百元合上規銀）

日本電匯	四十七兩六二五

銀市　八月二十九日銀融行情如左

英洋開盤	七錢二分二釐五毫
英洋收盤	七錢二分二釐七毫半
銀拆開盤	一錢
銀拆收盤	二錢
轉帳	二錢
掛牌	一錢
九月開盤	二百二十五兩
九月收盤	二百二十四兩六錢

金市　八月二十九日收盤行情如左

現貨標金（每條）	二百二十五兩
足赤條金	二百三十四兩

錢市　八月二十九日北市銀洋錢市收盤如左

龍洋	七錢二分二釐一毫二五
英洋	七錢二分二釐七毫半
銀幣	七錢二分二釐一毫二五
小洋	六錢四分
銀折	二錢
銅元	一百八十千○三百文
錢市	一百五十千文
衣牌	一千三百十文
錢找	一千二百文
八開	一百十六文
小洋貼水	每角十五文

沙金合赤	二百三十五兩
銀樓飾金（每兩）	三十六元
收進舊金（每兩）	三十二元
銀樓飾銀（每兩）	一元六角五分
恒孚上足赤金	三十六元
恒孚兌進飾金	三十五元
恒孚首飾紋銀	一元六角

股票　昨由股票交通公司報告

藍格志賣每股	十三兩
派亨買	一兩六錢
北吉買	三兩
業廣賣	七十八兩
上海紗廠賣	一百三十兩

糧食　本埠糧食市情來源銷路勻平市價穩定各路米價如左

北高機白粳（每石）	七元○半至六元○七角
北幫高機通元	八元六角次七元九角
北幫客秈	六元四角次五元九角
南幫高機白粳	六元九角次六元四角
南幫機白陰元	八元三角次七元九角
南幫機白洋秈	六元三角次五元八角
常高河機白粳	六元八角次六元三角
常高河下通元	八元三角次七元八角
常高河下陰元	八元二角次七元七角
蘇同河下白粳	六元七角次六元二角
蘇同河下陰元	八元二角次七元七角
蘇同河下洋秈	六元三角次五元七角
蘇同河下蘆秈	六元二角次五元六角
珠角河下白粳	六元六角次六元二角
珠角河下陰元	八元一角次七元四角
珠角河下洋秈	六元二角次五元七角
珠角河下蘆秈	六元二角次五元七角
泗涇河下白粳	六元六角次六元二角
泗涇河下蘆秈	六元二角次五元六角

船期

▲進口輪船▼　八月二十八日（十一）禮拜二進口

新北京	由甯波	太古公司
新甯紹	由甯波	甯紹公司
廣平	由天津	開灤公司
聯和	由長江	怡和洋行
盛京	由烟台	太古公司
海口	由汕頭	太古公司
新豐	由天津	招商總局

▲出口輪船▼　八月三十日（十三）禮拜四出口

湖北丸	開往福州基隆打狗	大阪公司
大利丸	開往長江	日清公司
平陽	開往定海石浦海門	平安公司
泰甯	開往通州	祥茂公司
溫州	開往安東	太古公司
瑞安	開往崇海	商業公司
江裕	開往長江	招商總局
新豐	開往烟台天津	招商總局
聯和	開往長江	怡和洋行
海口	開往廈門汕頭	太古公司
江天	開往甯波	招商總局
大昇	開往崇海	大達公司
長和	開往崇海	裕崇公司

八月三十一日（十三）禮拜四出口

聯益	開往長江	太古公司
盛京	開往威海烟台天津	太古公司
鳳陽丸	開往長江	日清公司
大和	開往揚州	大達公司
吉和	開往長江	怡和洋行
景星	開往烟台天津	怡和洋行
新北京	開往甯波	太古公司
新甯紹	開往甯波	甯紹公司
德興	開往長江	太古公司
江平	開往秦皇島	開灤公司
廣平	開往天津	開灤公司

九月一日（十五）禮拜六出口

永利	開往定海石浦海門	越東公司
穎州	開往汕頭香港	太古公司
年安	開往穿山定海	平安公司
通甯	開往通州	祥茂洋行
鎭昌	開往漢口	三北公司

九月二日（十六）禮拜日出口

江永	開往長江	招商總局

九月三日（十七）禮拜一出口

鎭安	開往香港廣東	太古公司
奉天	開往威海烟台天津	德和洋行

九月四日（十八）禮拜三出口

大通	開往長江	太古公司

九月五日（十九）禮拜四出口

武昌	開往長江	太古公司

專醫　男子白濁　婦女白帶　夢遺滑精　風溼癱痛　◎內痔外痔　◎癩癬疥瘡　◎遠年爛腳　◎一切皮膚潰爛

淋病專家　洪中和

初診一元　出診五元　覆診減半

寓鐵馬路寶順里六弄眞齋藥房內

閣下是否沉溺於鴉片烟癮爲絕望莫救者乎

何不服用韋廉士大醫生紅色補丸得獲拯救重登彼岸也

吸烟成癮者絕似沉溺大海之中漂流水面盡其身體軟弱精力衰殘爲僞藥所害神疲力倦正在絕望舉目求救遍覓良藥以冀拯其生命也更可慘者服用各種戒烟丸以抵癮名目甚多均稱靈效其實內涵嗎啡或其他含有各種毒質者居多往往精神尙健者服用此等抵癮藥丸之後非但不見强壯反使瘦弱無力再加一種新癮豈非爲害較前吸烟時期尤猛烈乎須知欲戒除烟癮並非欲加新毒也最關緊要者必先補其精力使血液清潔腦系强固週身有力則烟癮自已永除矣故而著名西醫均竭力舉薦韋廉士大醫生紅色補丸爲去除烟癮之聖藥也並無嗎啡鴉片以及別種痳性之藥攙合其中緣其有清血健腦之功故除癮甚易也林君丁賴爲小呂宋宜成大商行之總理也其自述如下云余吸食鴉片成癮甚大不能一日無此君焉雖缺少衣食無妨也使無此君則睡不成眠矣用是體力暗耗肌肉消瘦全體狀態有如行動骷髏余妻余友力勸余戒除之余亦自願戒除第受毒過深任憑如何苦刻烟癖終難拋棄及服用韋廉士大醫生紅色補丸未及一星期余之烟癖弱矣余之胃口開矣余之體格亦豐盈而不復如前次之骷髏似矣乃決志連服至癖除爲度現已精神復舊烟癮消除然飲水思源不能不感激韋廉士大醫生紅色補丸

韋廉士大醫生紅色補丸乃是天下馳名淸血建腦之聖品凡經售西藥者均有出售或直向上海四川路九十六號韋廉士醫生藥局函購每一瓶英洋一元五角每六瓶英洋八元郵力在內

老太太年近六旬患大便祕結得獲治愈

湖北黃陂縣方家集陳峙東先生來書云家母年近六旬平素火旺以致大便秘結異常痛楚服用各藥毫無效驗時東閱報紙見有服用貴局之清導丸而獲康强者不啻[illegible]萬且以購買一瓶請家母試服不料一瓶末罄大腸火清大便有序特書數行以鳴謝忱

韋廉士紅色清導丸
PINKETTES

此丸專治大便秘結肝陽上升胆汁不調疾病頭痛頭暈目眩口氣穢濁舌起厚苔等症且使面色光澤一切面上紅瘰[illegible]瘡服之消除淨盡兼治痔瘡便閉之苦如尊[illegible]無從購買請即寄郵票大洋六角元上海四川路九十六號韋廉士醫生藥局原班郵奉清導丸一瓶可也

文壇藝藪

說林

平等（小鳳）（續）

▲第五回

蟄龍是專爲那事來的如何肯說寒道熱扣擱了自己的事情便老實不客氣道恕治下冒昧直說今天來意龍因把補兒的事仔細說了又道附郭之事當在賢邑脩燭察之內所以敢來揭白者恐日月之光有時爲微雲所掩耳所以特地奉懇派人以憲命送補兒還去交給族長一面帶這厮們來從重懲罰這是萬家感仰的盛德非特一人一姓所望若雲雨者也仇縣主聽了從踢蹐不安中露出一臉怒容來道微世兄言幾乎令瞿紳不得血食我便立刻喚人同世兄去[illegible]命辦[illegible]去祭奠瞿紳蟄龍見他這樣暗想風塵乃尚有如此縣主自己平日嘗罵一敷𤫊頂便把良心蓋盡的是過分了便推心置腹的同仇縣主講了一回帶了兩個值日差役還家來接補兒歸家（未完）

文苑

文錄

與沈園書（[illegible]）

沈園先生鈞鑒久懷慕藺未遂瞻韓遠仰芝儀時深葭想頃閱民國日報見先生徵題紅溪夢仙女士遺稿小啓藉悉女士以錦繡之才華成神仙之眷屬雖鳴戒旦蘭閨贊博議之篇燕婉良宵蓉幙極晤言之樂詎料美人薄命造物忌才遽奪紅顏竟埋黃土無方續命術窮丹邑盧醫誰與招魂星殞紅溪織女曇花現後好夢驚回未免有情誰能遣此其夫壻趙君仙夢莊盆空鼓鴻案虛存傷翡翠之衾寒歎鴛鴦之瓦冷宜奉倩之神傷比微之之心盛矣然而芳顏雖杳遺響尚存欲慰幽魂宜留手澤此研夢君請先生代刊遺稿而先生遂以闡發幽光自任代爲徵題擬集華篇藉爲紹介鄙人讀之不禁重有慨焉溯我國自漢唐而下河山毓秀閨閣鍾奇韻敵左芬才逾鮑妹風前詠絮月下吟梅爲翰墨生香者不知凡幾而足以重當時傳後世者蓋寥寥焉以視鬚眉男子詩集詞鈔汗牛充棟者相去又焉能以道里計豈紅箋一首女相如終不敵男相如耶徒以吾國左男右女之習中人已深雖花蕊百篇亦視爲獨道之鵑啼而爲之闡揚表襮者罕其人也先生有鑒於此狥研夢君之請將女士遺稿精審刊印並徵文人題詠不惟愛研夢君與夢仙女士之情深且足闡閨襜之馨逸此篇一出夢仙女士於是乎不死而吾國女界亦將爲之生色也已鄙人傷女士之[illegible]先生之熱心[illegible]成七絕五首佛頭著糞未勉增嫌狗尾續貂殊堪貽笑祈削正之爲禱是否有當伏希明教此呈敬請著安

詩錄

論詩寄亞子（凌莘子）

混頭血淚舊神州覆雨翻雲第一流他日三吳文獻史陽秋貶筆底須求

年刀近喜謗前翟安用虛名嗇孝章一笑鈍翁當日語驢夫婆婦竟猖狂

年時[illegible]後聚大[illegible]紅[illegible]萬家爭[illegible]

[illegible]浩蕩漫誇[illegible]滿京華

平生家法原如此甯許痴兒問毀譽一集中州輕薄在刦灰殘句落江湖

論學誰言所見異衡才生笑古人庸[illegible]兒挾策爭相貴一語難忘阮嗣宗

論詩和莘子（柳亞子）

黃廻絲轉留殘湖鳳號[illegible]眺孕古春自倚危樓成一笑董龍雞狗汝何人

跨塘橋外雨絲絲一代風騷失主持豈有寰馨歸老嫗不須輕擬蔡充兒

靈秀三湘更八閩雄奇瓌麗幾天民畫齋不作寒支死負荷何堪問析薪

市兒從古妒儒冠苦憶溫家綠牡丹掃盡陰霾廻日月百年幾復有騷壇

將至吳江寄李曉暾（繭廬）

高歌終擬草堂靈失意英雄眼易青六尺珊瑚三尺劍橫胸杯酒血花腥

歸來桑苧漫經過陶令清吟意若何舉目婆娑枯樹賦蔽身風雨草堂歌虹橋月白丹楓出蘆市霜紅紫蟹多岸曲已維瓜艇在挂帆待訪碩人邁

談薈

息影枝談（菊奴）

毛連生江蘇之武進人幼習印刷業於上海之美商某印書館年二十餘游奉天時其鄉人有設關東印書館者毛因緣遇印刷工頭顧虛榮心盛日衣綈帛施施從縉紳游其職務則略一顧盼僅委之夥伴而已于交際社會對人恒自稱爲關東印書館之副經理一日因營業事訪某君某君固識其副經理者也偶問之毛大窘又其同事諸人以毛不事正業日惟結交官場是務多不以爲然[illegible]肆入遽答曰在內客入印刷所毛方垢衣跣足滿面墨油見客大驚急遽入印機之下客亦倉皇遁去闔外梨園雅尚女優時流多所黨附各立門戶競爭頗烈毛亦崇奉一女伶曰小春奎所入既微資用因是愈困繼司東三省日報印刷事因循數年仍不改其交際徵逐之故態有人爲之執柯娶一奉天女子爲婦辛亥後失業來上海曾在某報館爲印刷工頭數月假塞以死至今[illegible]有人能稱毛連生之名者矣

濕濱消夏錄（樸安）

石濤上人人品極高畫品亦極高筆意恣縱脫盡畫家窠臼余嘗見其山水一幅爲懸崖巨石上列叢樹下臨洪濤一角茅亭橫琴而坐可想見其意境之高石濤八大山人皆明後裔明亡皆隱於畫傷心人別有懷抱其感人不在筆墨間也

予于古畫入眼頗多雖美惡不辨而眞僞略知眞者必有精神假者僅具膚革以此驗之百不爽一去歲客京師某公處廠肆以古畫求售者日必數起無一足以寓目惟藍田叔一幀雖非眞蹟亦隴畝之上乘者蓋膚革中略有精神也有一郎賜寵巨幅確爲眞品郎法國人乾隆時供奉內廷者用中國顏色參以西法爲畫家別開生面其畫爲一猛虎據壑而乳小虎懸崖絕壁豐艸覆之陰陰若有風聲草色微漏日光想見其爲深林窮谷索價四百金未免太巨某公留之月餘仍還之

趙撝叔先生之子小撝爲余畫山水四幅頗有筆意書法亦飄逸可觀蓋家學淵源也年已六十家極貧困居京師幾至絕炊撝叔先生所藏之金石圖書早已散失矣余爲其函介紹於某處略貸朝夕名士之後流落無依可慨也

南社通信

譚天風來函

亞子足下頃見成舍我廣告南社有此種敗類實爲南社之不幸廣告云云實欲挑釁同社而自樹一幟此眞蜉蝣撼樹多見其不知量耳此種南社蟊賊足下何不[illegible]一洩公憤耶[illegible]天風白

朱瘦桐來函

亞子足下久不通箋念甚此次吾社驅逐朱成二傖碻是正當辦法告白語氣與僕意亦相同請將僕名連署爲要朱瘦桐白

餘墨

毛西河爲一絕句案列羣書翻閱殆遍不讀書者不能作詩也杜云讀書破萬卷下筆如有神讀書不破者亦不能作詩也胸無卷書日吟數首古今無天才或曰十五國之婦人女子皆讀破萬卷書乎余曰偶然一句兩句或一首兩首極其眞摯極其自然極其敦厚極其流麗此之謂天籟若吟詩盈尺而不讀書吾未見其善也

下學而上達好古而敏求爲學人當如此做爲文人亦當如此做（樸）

校刊記

二十八日詩錄靄青以和余送亞韓北歸韻見寄三疊前韻寄之第一首綠衣郵使至（使誤便）第三首魚蝦入屋游（屋誤座）特爲校正（記者）

請用國貨

中國油墨廠廣告

本廠爲中國第一家發明創製國旗商標油墨呈奉農商部批准註冊開辦六載南北風行爲中時民國等報及各印刷界成績品上海國貨維持會評贊語農商部物產品評會優等牌自幸足以徵信同胞可見挽回利溢同此盛心代銷另酬臺批八折兹將磅價列表如下（甲）卡片用油墨甲種每磅一元乙種八角（乙）石印用油墨甲種每磅四角五分乙三角五分（丙）鉛印用油墨甲種每磅三角五分乙二角五分（丁）印報用油墨甲種每磅二角乙一角八分（戊）謄寫版用墨甲種每磅二角乙二角 本廠發行所上海提籃橋西[illegible]慶里二弄電話二千五百七十三號

西藏

此藥係西藏汪氏大藥房所產著名神藥御用貢品託本藥行獨家經售其功效靈奇百試百驗實可稱藥中之王藥品計十二種逐一在本報刊登[illegible]

起陰興陽百補藏春酒

此酒係宮庭禁方貢自西藏味甘香濃色鮮性和功專壯力補血滋陰功力超羣冬夏可服凡男子精血衰敗腎虛腰痛陰滑陽亡遺精[illegible]及婦女子宮寒冷久不受孕等症服之能於數分鐘內起陰興陽[illegible]間事爲上方之旨酒亦治病之良藥誠千金難購之奇方也[illegible]

自由不死共和乃生

（奉贈美麗大絲巾）

自由鐘香煙

五十枝四罐贈絲巾一條
二十枝一盒贈絲巾四條

去歲袁氏叛國本公司製出（自由鐘香烟貢獻同胞顧名思義警告國人幸獲歡迎銷路大暢於時並有精美國貨絲巾之贈今復辟雖屬曇花而同胞義憤未釋本公司同屬國民敢懈再造共[illegible]將自由鐘一烟特行選製香[illegible]勝前貨大絲巾亦較前潔白[illegible]欲增擁護共和之腦力請購自由鐘香烟一試

愛國香煙

每罐小洋六角 三喜香煙

茲爲酬答惠顧諸君之雅意起見特將三喜烟罐內添置贈品券一張諸君積有此券可隨時向本公司兌換各種國貨贈品惟此項辦法實行未久以前所做之貨未能置入罐內祇貼於罐外近聞賣者因售價不敷時有將券扯下不給屋客等弊望惠顧諸君勿爲所欺必向索取倘堅不允請 移玉敝公司購買可也茲并將兌換辦法列下

五張換大花露水一瓶
十張換頭等絲巾一條
廿張換頭等香皂一打
三十張換上等鋼表一只
五十張換金表一只
七十張換金絲眼鏡一副
一百張換赤金烟嘴一只

中國南洋兄弟煙草公司啓

中國華明眼鏡公司

◎農商部一等獎◎

◎第一家自製◎

開設上海英大馬路泥城橋東首勞合路口 電話三三二三號

本公司新張期內如蒙惠顧特別廉價

備車自磨各種光學鏡片出品快速期限不悞

◎克羅克司鏡片◎

上海中華眼鏡公司

Shanghai Optical Company.
P 393, Nanking Road, Phone 2112

H. C. Chow and S. Z. Yu Expert Opticians

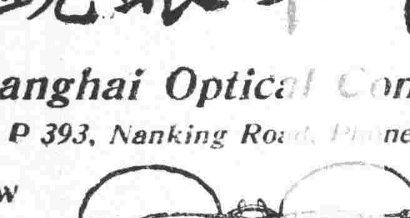

Special rate to Physicians, Missionaries and Students.

精製各種晶瑩光明吃力克鏡片以及各種時式鏡架鏡脚如蒙各界惠顧其價格外從廉以示優待

設英大馬路小菜場東樓外樓西首

本公司開幕以來極荷社會歡迎茲附介紹信一則以供衆覽 自光學發明而世之有目疾者免短視生觸之患其有裨社會誠淺周君[illegible]光學家[illegible]得美國著名[illegible]潛心研究歷十餘[illegible]總今在英大馬路中創立中華眼鏡公司凡來驗光配鏡者莫不滿意而去則其學可知矣爰誌數言以爲介紹 唐少川 張雲階 伍廷芳 童益臨 [illegible]

中國光華眼鏡公司

◎中國第一家創製◎

總公司 上海英大馬路泥城橋東大慶里口

分支店 北京 宜昌 漢口 湖南 九江 沙市

◎克羅克司鏡片◎

開張在現新時期如蒙惠顧特別廉價本公司內容寬廣地居便利適中設有目器光室光鏡及驗儀暗驗各種自製光學鏡片且有新式各種金銀邊脚本公司電話五三四六號